京城日報
夕刊 五月十四日（木）

元祖 胚芽米 龍山精米所 練兵町 電龍三六番

減俸斷行の反面に 官吏の優遇を考慮
身分保證法を設けて 法文は簡單、近く閣議へ

【東京電話】政府は減俸を斷行すると一方、官吏優遇方法についても人員整理に關聯して審議を進めてゐるが大體は濱口內閣當時立案した官吏の身分保證に關する事項を行ふこととなり、目下法制局においてこれに伴ふ法令改正案に勅令案を作成中であるが改正案の骨子は

一、事務官の休職並に復職については身分保證審査會（濱口內閣案は休職委員會）に諮問する事
一、右委員會は會長を總理大臣とし、委員十名以內を以て組織すること
一、その委員は樞密顧問官、會計檢査院長、行政裁判所長、宮內各省勅任官長、法制局長官、內務省事務次官等の外に官吏の經驗ある有識者からとる事であるがなほ現在官吏中現內閣の復活組に對してはこれを除外する意味においての經過規程を設けることゝなる模で法文は簡單に出來るから閣議に附議するは遠くないと見られてゐる

小川、勝兩氏も加はり 大藏省の稅制整理
保管稅の審議進む

【東京電話】大藏省主稅局を中心とする稅制整理の準備調査は小川前大藏次官、勝前大藏參與官も加はり連日審議を進めてゐるが、所得稅を中心とし地租營業收益稅を保管稅とする現在の稅制體系に更に小川、勝兩氏の提議により酒稅を府縣稅より國稅に移して保管稅たらしむる方針を樹て、これが調査を進めてゐる

事務整理の前に 人員整理は不當
政務官會議席上 小山參與官の說明

【東京電話】定例政務官會議は十三日午後首相官邸に開會小山內務參與官より
政府は今回の行政整理は必要已むを得ざるものであるが事務整理をやらぬ先に人員整理をなすは事務を澁滯せしむる所以であるから事務整理を先づ實行し然る後人員整理に着手されたいと述ぶるところあつた

十九日再入城の 第二特命檢閲使
總督府構內で廿日 京城並附近諸團體の親閲式

[illegible]第二特命檢閲使鈴木莊六大將は目下西鮮部隊檢閲中なるが、來る十九日夜再び入城二十日午前十時より約一時間總督府構內において左記の次第に依り渡邊[illegible]團長となり親閲を受くることゝなつた

親閲次第
1、集合
2、敬禮
3、親閲式（親閲、分列）
4、訓辭
5、敬禮
6、退場
7、解散

參加團體
▲在鄕軍人（約三〇〇名）在京城の在鄕軍人會員及附近分會代表者
▲中等學校以上の學校（男子）約六六〇〇名 在京城及附近の現役將校を配屬せられてある學校の職員生徒但し新入生を參加せしむるものとす
▲青年訓練所（約二〇〇名）在京城及附近の公立の訓練所及總督府の認定ある學校の職員生徒

編成
1、左の集團に分つ
在鄕軍人集團 指揮官 山際大佐、副官 [illegible]
學校集團 指揮官 甘粕大佐、副官 寺井大尉
青訓集團 指揮官 山田中尉
2、各團體は團旗、校旗、所旗を捧持するものとす
3、各團體はその人員に應じ中隊若くは小隊（要すれば分隊）に編成するものとす
4、陸軍喇叭隊及龍山中學喇叭隊參加す

特命檢閲使 平壤で視閲
終つて陸軍墓地參拜

【平壤電話】鈴木第二特命檢閲使は十四日午前十時から平壤陸軍練兵場において平壤在鄕軍人、平壤鐵道通の青年訓練所、中等學校以上の生徒および平壤府內初等學校兒童五年生以上四千八百四十二名に對する親閲を藤原內務部長委員長として全員指揮のもとに壯嚴に執行し、これが指揮者に訓示を與へ同十時五十分終了し鈴木特命檢閲使は直ちに乘馬で陸軍墓地へ參拜した

德川議長 閣僚招待
晩餐會を開く

【東京電報】德川貴族院議長は十三日午後六時若槻首相を主賓として千駄ヶ谷の自邸に閣僚全部（安保海相缺）川崎書記官長等を招待して晩餐會を開き、近衛副議長各派交涉員等も列席、歡談を重ね同九時過ぎ散會

高松宮兩殿下 晩餐會に御出席

【シカゴ十二日發電】高松宮、同妃兩殿下には日米協會主催晩餐會に御出席になられ、參會した七百余名の御歡迎を受けさせられた

桑港日米協會で 高松宮兩殿下奉迎
來る廿七日午後七時半から 會の模樣を全米に放送

【桑港十三日發電】高松宮、同妃兩殿下を御迎へする桑港の日米協會が、二十七日午後七時半より兩殿下奉迎晩餐會をフエアモンド・ホテルで開催することは既報の如くであるが、同九時から一時間に亘つてエヌ・ビー・シー放送局は會の模樣を全米國に放送する事となつた、九時放送開始と共に日米協會長ロバート・リンチ氏の挨拶があつて桑港商業會議所會頭レーランド・カツトラー氏の司會で桑港市長ロツシ氏、加州知事ラルフ氏の奉迎の辭が行はれ、續いて高松宮殿下が御答辭を述べさせられる山縣式部官は殿下の御演說を[illegible]て英語で御讀上げると、君が代の奏樂に引續いて我天皇陛下の聖壽を祝福する乾盃あり、續いて米國歌奏樂中にフーヴアー大統領のために乾盃があり、最後にソプラノ歌手關屋敏子孃の獨唱を放送する事になつてゐる

日本へも中繼放送
中繼は困難か

【桑港十三日發電】高松宮、同妃兩殿下歡迎晩餐會の放送はエヌ・ビー・シー放送局を經て日本へも中繼放送されるはずである
【東京電報】右につき交涉を受けた東京放送局は遞信當局と交涉中であるが放送時間が日本時間で廿八日午前二時に當るため放送局としてはアンテナを一本增設する必要あるので、或は中繼は困難ではないかと言はれてゐる

佛國大統領選擧
上院議長ポール ヅーメ氏當選

【パリ十三日發電】本日のフランス大統領選擧に依り上院議長ポール・ヅーメ氏當選した旨正式に發表された

第一次投票結果

【ヴエルサイユ十三日發電】フランス大統領選擧はヴエルサイユ宮殿の間に於る國民會議場にて十三日午後二時より第一次投票を開始し共產黨議員と社會黨議員の間に野次應酬あり喧騷を極めたがその結果は

ヅーメ 四四二票
ブリアン 四〇一票
エネシー 一五票

その他卅九票で何れも決定的多數を得めため、少憩の後第二次投票に入つた

第二回投票結果

【ヴエルサイユ十三日發電】國民議會によるフランス次期大統領の選擧は第一回投票において絕對過半數の投票を得たる候補者なく、第二回投票を行つた結果、上院議長ポール・ヅーメ氏が五百四票を獲得し遂に大統領に當選した、第二回投票の得票數は左の如し

當選 五〇四票 ヅーメ
次點 三三四票 ブリアン

佛新大統領 ヅーメ氏略歷

【巴里十三日發電】新大統領に當選したヅーメ氏は一千八百六十七年三月二十二日オウリラにフランスの最も偉大なる人物の一人として盛名が高い、嘗つて英國のロイド・ジョージ氏はヅーメを評して何事にも動じない男だと云つたことがある、氏は三十二歲にして下院議員となり、三十九歲の時ブルジョア氏の內閣に財政長官となり後一千八百九十七年佛領印度支那總督となり一千九百五年下院議長となり、一千九百十二年上院に入り、パン・ルヴエー內閣に無任所大臣となり更に一千九百二十一年には今回の選擧競爭者たるブリアン內閣に財政長官を務めたことがある

府、邑會議員の 全鮮立候補者數
定員九百廿名に百十六名超過 本府調査=十日現在

五月二十一日を期して全鮮一齊に擧行せられる改正地方制度實施後第一回の府邑會議員および面協議會員選擧は餘日僅に一週間、各地の選擧戰もまさに戰酣ならんとしてゐるが、本府當局の十日現在における全鮮府邑會議員立候補者調べは次の如くである

府邑會議員立候補者數調（昭和六年五月十日現在）

道名	府邑名	議員定數	立候補者數	超過不足（△）
京畿	京城府	[illegible]	[illegible]	[illegible]
	仁川府	[illegible]	[illegible]	[illegible]
	開城府	[illegible]	[illegible]	[illegible]
	水原邑	[illegible]	[illegible]	[illegible]
	永登浦邑	[illegible]	[illegible]	[illegible]
忠北	清州邑	[illegible]	[illegible]	[illegible]
	忠州邑	[illegible]	[illegible]	[illegible]
忠南	公州邑	[illegible]	[illegible]	[illegible]
	大田邑	[illegible]	[illegible]	[illegible]
	江景邑	[illegible]	[illegible]	[illegible]
	鳥致院邑	[illegible]	[illegible]	[illegible]
	天安邑	[illegible]	[illegible]	[illegible]
全北	群山府	[illegible]	[illegible]	[illegible]
	全州邑	[illegible]	[illegible]	[illegible]
	益山邑	[illegible]	[illegible]	[illegible]
	井州邑	[illegible]	[illegible]	[illegible]
全南	木浦府	[illegible]	[illegible]	[illegible]
	光州邑	[illegible]	[illegible]	[illegible]
	麗水邑	[illegible]	[illegible]	[illegible]
	濟州邑	[illegible]	[illegible]	[illegible]
慶北	大邱府	[illegible]	[illegible]	[illegible]
	金泉邑	[illegible]	[illegible]	[illegible]
	浦項邑	[illegible]	[illegible]	[illegible]
	慶州邑	[illegible]	[illegible]	[illegible]
	安東邑	[illegible]	[illegible]	[illegible]
	尙州邑	[illegible]	[illegible]	[illegible]
慶南	釜山府	[illegible]	[illegible]	[illegible]
	馬山府	[illegible]	[illegible]	[illegible]
	晋州邑	[illegible]	[illegible]	[illegible]
	統營邑	[illegible]	[illegible]	[illegible]
	鎭海邑	[illegible]	[illegible]	[illegible]
黃海	海州邑	[illegible]	[illegible]	[illegible]
	兼二浦邑	[illegible]	[illegible]	[illegible]
	沙里院邑	[illegible]	[illegible]	[illegible]
平南	平壤府	[illegible]	[illegible]	[illegible]
	鎭南浦府	[illegible]	[illegible]	[illegible]
	安州邑	[illegible]	[illegible]	[illegible]
平北	新義州府	[illegible]	[illegible]	[illegible]
	義州邑	[illegible]	[illegible]	[illegible]
	定州邑	[illegible]	[illegible]	[illegible]
	宣川邑	[illegible]	[illegible]	[illegible]
	江界邑	[illegible]	[illegible]	[illegible]
江原	春川邑	[illegible]	[illegible]	[illegible]
	江陵邑	[illegible]	[illegible]	[illegible]
	鐵原邑	[illegible]	[illegible]	[illegible]
咸南	元山府	[illegible]	[illegible]	[illegible]
	咸興府	[illegible]	[illegible]	[illegible]
	北青邑	[illegible]	[illegible]	[illegible]
咸北	清津府	[illegible]	[illegible]	[illegible]
	羅南邑	[illegible]	[illegible]	[illegible]
	城津邑	[illegible]	[illegible]	[illegible]
	會寧邑	[illegible]	[illegible]	[illegible]
	[illegible]	[illegible]	[illegible]	[illegible]
計		[illegible]	[illegible]	[illegible]

なほ立候補者の議員定數に滿たざる各府邑においても立候補締切期日までには定數を超過するものと見られてゐるから全鮮的に相當激戰を豫想されてゐる

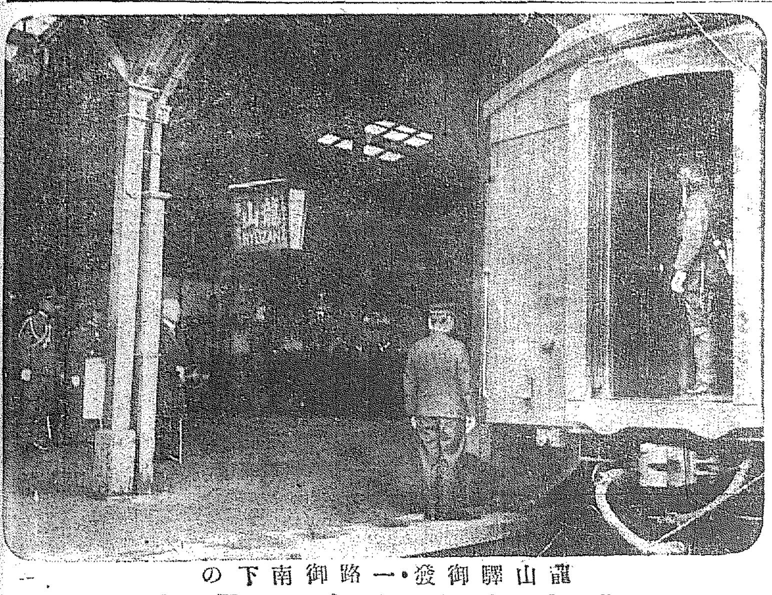

龍山驛御發・一路御南下の
北白川宮永久王殿下

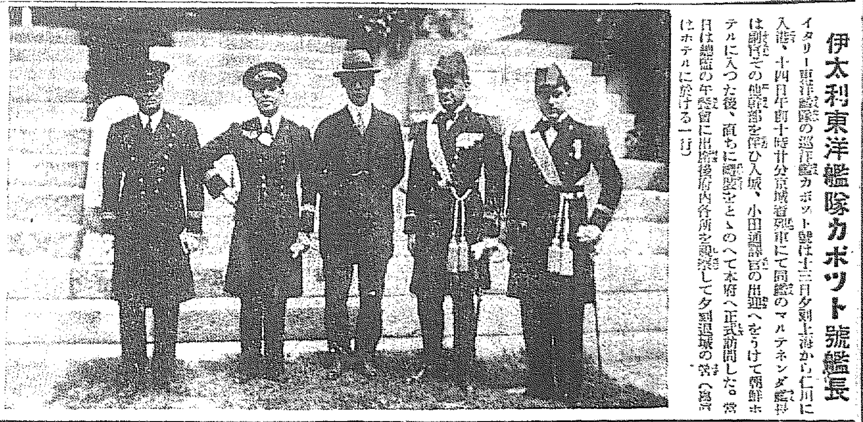

伊太利東洋艦隊カボツト號艦長

イタリー東洋艦隊の巡洋艦カボツト號は十三日夕刻上海から仁川に入港、十四日午前十時廿分京城着列車にて同艦のマルテネンゴ艦長は副官その他幹部を伴ひ入城、小田通譯官の出迎へをうけて朝鮮ホテルに入つた後、直ちに總督官邸とへて本府へ正式訪問した。當日は總督の午餐會に出席後府內各所を視察して夕刻退城の筈（寫眞はホテルに於ける一行）

齋藤總督容態 經過は良好
山本伯、竹下大將 關屋宮內次官の見舞ひ

【東京電報】齋藤總督の容態は十四日午前十時馬場主治醫診察の結果によれば體溫卅六度七、呼吸十八、脈搏六十、腹部や、膨脹の氣味あり腰痛の度の疼痛および腰痛の痛みも[illegible]へあるも經過は大體憂慮すべきものでないと。なほ同日午前九時山本權兵衛伯は美しく咲きほこつた薔薇の鉢植を携へて見舞ひ、關屋宮內次官、竹下大將その他も見舞つた

別に心配はない
貴社を通じて在鮮の 人々によろしく………
【近藤秘書官談】

【東京支社特電】齋藤總督は上京以來各方面への挨拶廻りや多數訪客の應接に努め多少の疲勞を覺へたが大事を取りひかへ引籠り中であつたところ昨十三日午前九時入浴後腰部に痛を起したので馬場主治醫の手當を受け目下一切の訪客を謝絕して靜養に努めてゐるが十四日午前には山本權兵衛伯、大塚二郎大將、竹下勇大將、關屋宮內次官、大島新太郎、守屋榮夫氏等知名の士多數の見舞客ありて混雜を呈してゐる、齋藤の容態につき近藤秘書官は語る
十三日入浴されてから[illegible]を惹されたので一時に大へん元氣をなくしたがその後の經過は極めて良好で十四日午前十時の診察に依れば體溫三十六度、脈搏六十、呼吸十八で腹部も多少ぼうまんしており腰部に輕い痛みを覺へられる樣だがたいしたことはないから朝鮮の人々に心配されないよう貴社を通じて傳へて貰らひたい

北白川宮永久王殿下 今朝御退城
京城御見學を終へさせられ

北白川宮永久王殿下には京城御見學を終へさせられ、七十八聯隊將校集會所の御假泊所に御一泊遊ばされたが十四日午前八時十五分龍山驛特發の臨時列車で御退城、御一行の士官學校生徒二百五十名と共に一路釜山へ向け南下あらせられた。これより先殿下には八時五分御假泊所を御發、龍山驛に成らせられ驛頭に兒玉政務總監、森岡警務局長、大村鐵道局長、渡邊知事、安藤府尹、李王家御使、兒玉秘書官長以下の軍部首腦者、在鄕軍人團、青年團の幹部等多數お見送り申上げたが、殿下には長途の御見學旅行であらせられるにも拘らず、御疲勞の御模樣すらなく、益々御健康に拜された

阿峴里公普校 開校式

京城阿峴公普の廢止に伴つて阿峴小學校も新設されたのでその跡に新たに京城府下として阿峴里公立普通學校として開校すべく準備中のところ、いよいよ收容豫定も定つたので十五日午前十時から開校式を擧げることゝなつた

朝鮮視察の爲め 獨逸大使西下

【東京電報】駐日獨逸大使フオレッチ氏は約二週間の豫定で朝鮮視察のため十四日午後一時東京驛發西下したが途中京阪地方に數日間滯在の上渡鮮の筈である

窮民救濟事業
道路改良工事の 工事別計畫內容 總額二千百八十九萬餘圓

窮民救濟事業による道路改良工事は黃海、平北、平南各道ではすでに工事に着手してをり、その他各道においても起債認可、國庫補助認可を待つて今月中には全部着手される筈であるが、全鮮十三道の各道路にわたる工事別計畫は次の如くである
▲工事費總額二千百八十九萬[illegible]圓▲道路改修箇所[illegible]延長[illegible]米、工費[illegible]圓▲道路改良箇所[illegible]延長[illegible]米、工費[illegible]圓▲橋梁改良箇所[illegible]延長[illegible]米、工費[illegible]圓
なほこれは三ヶ年にわたる總額事業として施行せられるものであるが、事務費を加へると總額二千三百九十一萬圓となり、從つて各工程の費用もそれぞれ八分の增となる筈である

辭令（十三日附）

任京城帝國大學助教授（六等） 松本馨
法文學部勤務を命す 政治學政治史第二講座擔任を命す
京城帝國大學助教授 藤木直
政治學政治史第二講座擔任を免ず
任朝鮮公立中學校敎諭（六等） 原長朔
補[illegible]公立中學校敎諭

神宮參拜（十三日）

總數一八四六人▲內譯內地人三二人▲朝鮮人三二一四人▲支那人一六人▲歐米人二八人▲開鎭神宮早起會六〇人▲創年度一二三〇人

會

▲兒玉總監招宴 ▲兒玉總監は十五日午後七時官邸において十五日開催さる第二回朝鮮資源調査會委員十五名を招待し一夕の晩餐會を催すと▲目下仁川入港碇泊中の伊國艦カボツト號艦長マルチネンゴ少佐外士官三名を兒玉政務總監は十四日正午官邸に招待し午餐會を催したが英國總領事副領事森岡警務局長大村鐵道局長穗積外事課長等が陪席した
▲專門校陸上大運動會 專門學校競技聯盟では十七日午前八時半から京城運動場にて第七回聯盟陸上大運動會を擧行
▲例會 [illegible]圖書館協會例會を左記の通り開催する
▲時日五月十六日（土）午後一時半
▲場所 龍山鐵道圖書館
▲談話（イ）日本圖書館協會總會狀況報告 林明一氏（ロ）未定 萩山秀雄氏
何會後鐵道グラウンドに於て鐵道大學兩圖書館の恒例野球試合があります

人

◇高瀨隆朗氏（國際運輸京城支店長）▲中村米吉氏（同大邱支店長）▲森本岩之助氏（同群山支店長）▲堀茂一氏（同元山支店長）▲守屋利治氏（同咸興支店長）▲大和與一郎氏（同元山出張所長）▲市野次郎吉氏（同羅南支店長）十四日朝大塚旅館へ
◇大野龍太氏（大藏省特別銀行課長）全鮮銀行大會臨席のため十六日午後七時入城の豫定
◇山口重政氏（殖產局農務課長）十七日發咸南北地方へ出張一週間の豫定
◇有馬純吉氏（前京城日々新聞社長）十四日朝飛行便にて福岡經由出發鹿兒島へ歸省月末頃歸城の豫定
◇松井理三郎氏（總督府官會社取締役）十四日朝入城不知火旅館▲村上龍助氏（同上）同上▲磯部義雄氏（同上）同上▲坂本俊資氏（同上）同上▲清水佐太郎氏（同上）同上
◇丹下郁太郎氏（咸南警察部長）十四日朝入城天眞樓旅館
◇能美猪男氏（旭水產會社專務）十三日入城、山本旅館▲森川閣吉氏（三重縣實業家）同上
◇國分東勝氏（林業調査委員會事務官）黃海道へ出張中十三日歸城
◇寺田喜氏（辯護士、法學士）京城府協議員候補の同氏は挨拶のため十四日本社來訪

航空往來

（十四日出發）▲有馬純吉氏（福岡へ）▲稻川英氏（同上）▲竹本悅氏（同上）
（十四日到着）北村サキ子（蔚山より）▲金淡道氏（同上）▲堀內良美氏（同上）▲[illegible]氏（同上）▲小松泰松氏（大連より）▲赤池八百作氏（同上）平壤京城間上り便滿員

暴風警報

五月十四日午前八時仁川觀測所發 風雨強く降雨あるべし平南北黃海京畿忠南全南北各道の沿岸を警戒す低氣壓中心は北支那にあつて七百五十一粍を示し東に進行しつゝあり

東雲小唄 【108】
淡路呼潮作 神保朋世畫

夜がらす（五）

遁はるゝ者には油斷がなかつた。踏ける銀針と失つたかれの神經が私服だ、と囁やいた刹那から早くもぐつと覺悟の肚を縮てゐた大膽である。
だから格闘形かなかつた。言下ふとふり返りざま、
『御苦勞—』とひくく、そして冷たく笑つた。
忽ち、そこに格闘がはじまつた。
小商人と化けた件の男、すなはち鄭六大臘の探索係星野源太郎は、双手に必死の力をこめながら、だにの如く犬養の腰のあたりに喰下つた。合羽がビリッと破ける。泥が飛ぶ！ と、その中に双方しつかりとひつ組んだまゝ、雨水溝を流るる堤の下へ、ゴロッ、ゴロ〳〵ッゝと轉がつた。
さうしてそこに水煙高く、滔々たる大川の濁水にふり[illegible]く大雨。ふたりの姿はもうそれつきり。
格闘中、パラッと解けたその古手拭がただ一本。大應が此の世に殘した形見の如く、欅 樹の 根もとに—。
またそのはげしい格闘のあとは土砂ぶりの大雨が一瞬裡にみごときれいに洗ひ去つてしまつた。
一方—黑田の妾宅では蘭枝が顏色暗く、ややともすれば滲み出る淚を押さへながら、茶の間の長火鉢の前に沈みきつてゐた。傍らには高膳の晩。が然し、彼女は箸を探らなかつたのである。朱塗りの椀に、おしげが心を籠めた百合の根の味噌汁が、ただ徒らに冷たくなつてゐる樣子。
『あゝ、無理もない』
と、思ひながら、おしげは、やがてそこへ一椀のくず湯をさゝげて來た。が、蘭枝はかるく首を振つて手を出さなかつた。
『お飯でも、まア一トロ。それではあなた、お體に障ります。サアどうぞ—』
『澤山！』
蘭枝の言葉はひどく冷たい。でおしげは是非なく、そのまゝすごすごと元の勝手へ取つて返した。
それから一二時間經つと、土砂降りがいつしか晴模樣を見せてしとしとと霧雨に變つた。

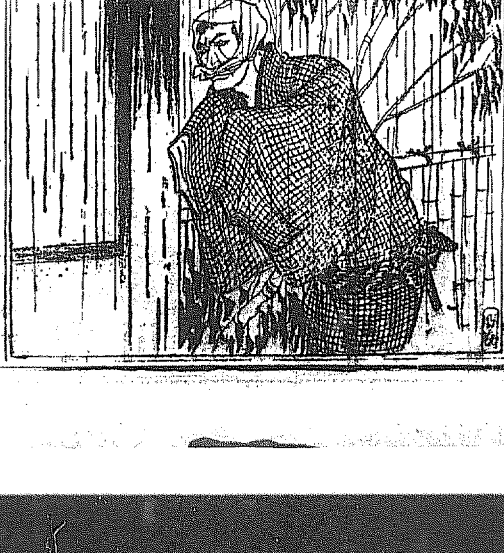

新米のぼんぼん時計が頭を數へのんびりと十時を告げた。と、丁度その時、御用聞きに來る八百辰の小僧が、いつけんやくざ風の怪しげな男を伴れて勝手口に現はれた。おしげが出て行くと、
『いつものとほり御用をきいて、有難うございー』とばかり、その小僧は、すぐさまプイと立去つた。が、後にはくだんの怪しき男。
『おい、姐さん！』
濃く、ニタッと笑ひかけ、冷たい素肌の胸元をぴしやりとひとつ。
『へッ、何だつてそんな面をし面を—。エヽよしてくれ。俺アね。何もそんなにはやつて來たのはむかし可愛がつた女房どのの面が見たい、といふわけさ。ウン、いや、そいつア從來からの事情を知らねえ姐さんにはちと無理な話ら。が、とにかく蘭枝に、此處の權造どのに手ッ取り早く會はしてくれ。—唧、おいッ』
おしげは無言のまゝ驚愕の瞳を光らせた。
『やい、取次がねえのか』
『いつたい貴方は？』
『馬鹿野郎ッ、さつきからチヤンと斷つてゐるのが汝にや判らねえのか。蘭枝の元の亭主だ。俺アはなりの依次でねやくざ者だ。よくこの面を見ておくがいゝぜッ』
『ねッ！ それでは、あの…』
おしげは呆然として、忽ちそこにくたくたと小さくなつた。

團體

▲鎭南浦高女生三十五名 二十三日 [illegible]
▲[illegible]高等校生八十二名 二十一日京城發金剛山へ
▲元山中學生六十五名 十九日元山發金剛山へ

あすの天氣 15

高氣壓は千島の南方海上から本邦を經て朝鮮に擴がつてゐる、低氣壓は天南附近と揚子江流域とにあつて共に東に進んでゐる明日は天氣が惡い

曇雨模樣
十四日正午 [illegible]

懸賞募集
京城小唄

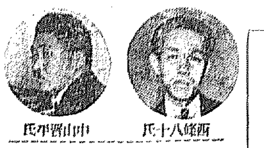
西條八十氏　中山晋平氏

賞金
壹等　壹篇　金五百圓
貳等　壹篇　金壹百圓
參等　壹篇　金五拾圓

一、歌詞の内容
京城の誇り……京城の象徴
京城の環境……京城の前途
等、溌溂と光明にかゞやく大京城の理想を高唱し、右の諸項の何れかを適當に取捨按配し官民共に唱和するにふさはしきものとし、なるべく平易輕快なる詩調をもつてわが京城を表現するものたる事

二、應募規定
歌　詞……歌詞は七五調四句を以て標準となし、四聯乃至五聯程度とす
條　件……A 用紙は原稿用紙、又は半紙
B 一人幾篇を應募するも可。但し必ず各篇の末尾に應募者の居所氏名を明記の事
C 必ず自己の創作とし、飜案改變等は採らない
D 應募作品は一切返戻せず
締　切　昭和六年六月十日
宛　名　京城日報社京城小唄懸賞係
選　歌　西條八十氏
作　曲　中山晋平氏
當選歌　版權等は一切主催者に屬す
その他一等當選作は適當の曲譜決定の上、これを京城小唄として、一般に提供せんとするものである
修　正　當選歌といへども審査員の意見によつて歌詞を修正することがある

京城日報社

角帽を冠つた學生 少年の預金を捲あぐ
そば屋でごまかして逃走 龍山署で犯人嚴探中

十三日午前十一時頃府内漢江通り七番地李某長男李仁龍(一三)が預金帳を携へ高陽金融組合に赴き、預金の引出し方を知らず同組合の入口にまごついてゐると角帽を冠つた學生が現はれ仁龍に事情を訊いて自分が引き出してやると稱し二十圓を引き出し仁龍を附近のソバ屋東科に連れ込みウドンを一杯づつ平らげて仁龍には預金払戻請求用紙を與へウドン代を仕拂つた殘りの十九圓七十錢を騙取してどこへか姿を晦ました屆出によつて龍山署で八方に手配し右の犯人を嚴探中

又も豆腐賣りの 釣錢犯人現はる
けふ晝過鍾路管内に

かまぼこ屋―海苔賣り―豆腐屋と種々の商賣道具を使つて釣錢詐欺をなし府内各署では斷然となつて犯人嚴探中であるが犯人はこの詐欺を眼目にかけ昨十三日は龍山署管内今朝本町署管内午後は鍾路署管内と連續行はれてゐるが十四日午後一時頃又々鍾路署管内の露店商某が不詳某方で豆腐屋に化けた釣錢詐欺が行はれた鍾路署では時節柄の犯罪とて現場に刑事數名を急派し犯人嚴探中である

金剛山展覽會……けふから三越で

ブ氏の小手調べ

【ニーム（南フランス）十三日發電】パリー東京間無着陸飛行準備中のフランス名飛行家ルブリ氏はその小手調べとして十三日朝愛機トレイド・ユニオン號に八噸の燃料を滿載し無給油旋回長距離耐空飛行世界新記録を作るべく離陸した

報知日米號
武營頓に向ふ

【紗那十四日發電】報知日米號は十四日午前七時十五分千島紗那出發新知島武魯頓に向つたが同島で燃料補給の上天候よければそのまゝ一氣にカムチヤツカペトロパウロスク迄飛翔する筈である

學生機の來訪迫る
十七日立川出發 來月下旬ローマ着

日本學生航空聯盟の一大壯擧たる訪歐飛行は今年の代表校たる法政大學によつて決行せられることは既報の如くであるが搭乗者は正操縦士として法政大學々生栗村盛孝君、副操縦士は熊川良太郎飛行士と決定、十七日東京立川飛行場を出發、いよいよ壯途につくことゝなつた。なほ使用機は石川島式シーラス・ハーメス式機であるが飛行プログラムは
五月十七日東京發、大阪、蔚山を經て十八日京城汝矣島着、十九日汝矣島發、奉天、ハルピン、チ、ハル、マンチユリーを經て二十一日チタ着、廿二日チタ發イルクツクに向ひ廿四日同地滯在、廿五日イルクツク發、六月一日露都モスコー着、三日同地發ベルリンに向ひ五日同地到着、九日同地發ブラッセルに向ひ、翌十日英京ロンドンに入り十五日まで滯在、十六日同地發佛都パリへ向ひ十九日まで同地滯在、二十日パリ發リヨン、マルセイユを經て二十二日ローマ到着、航程の全部を終ることになつてゐる
なほ同機はローマにおいて解體發送、搭乗者は海路歸國の筈である

福田氏洋畫個展

既報福田義之助畫伯の滿蒙作品洋畫個展は十五日から三日間本町明治製菓三階ホールで開かれる

煙突男を引き下ろす
日本染絨の罷業解決

【東京電報】既報花王の煙突男事件の日本染絨會社の爭議は同盟の犠牲となつて入院中の六十余名は瀕死の重態を出し多大のセンセーションを惹起したが爭議總指導者が十三日午後八時半より十四日午前五時まで主張會社側と爭議團代表と會見折衝の結果圓滿に妥協成立し去月廿一日爭議開始以來實に二十四日目でさしもの大爭議も漸く解決し煙突男も百三十時間余の記録を作つた煙突男も漸く地上に下り立つことになり直ちに煙突男の引下ろし作業に取りかゝつた

數千圓の貴金屬を詐取せんと企つ
紳士を裝ふ前科者 本町署に擧げらる

忠清北道永同郡陽山面竹山里九二番地鄭奎觀(三〇)と稱し去る十二日から府内御成町矢福旅館に滯つてゐる田舍風の紳士があり、十二日鍾路和信商會に價格九千三百五十五圓七十五錢の貴金屬を持つて來さしめて詐取せんとして未遂に終つたことを本町署員が内偵中、十三日午後八時頃本町三丁目大澤商會京城支店に八千圓位の貴金屬を買ふから持つて來いと電話をかけ店員三名が價格六千四百七十一圓七十二錢の貴金屬を持參したがその見積りを出さしめ詐取せんとしたるも店員の警戒嚴重にて大澤方では三名の店員を應援せしめ都合六名で十四日午前二時頃まで監視したので遂に意を果さず十四日朝本町署員に逮捕された、この男は全羅南道潭陽郡潭陽面客舍里張均午(三〇)とて手形偽造、常習賭博等と僞稱した前科三犯の曲者で所持してゐたトランクには貴金屬品を入れてある如く見せてゐるが新聞東を入れてゐた

全北共産黨の判決

全北共産黨事件林宗煥ほか十五名にかゝる治安維持法、出版法違反事件は十四日午後一時卅分より京城地方法院金川裁判長、森浦檢事立會の下に開廷、先に檢事より懲役四年を言渡されてゐた林、曹兩名は一年減の懲役三年を求刑された李鎮圭ほか六名はいづれも無罪を言渡された。被告の判決左の如し
△懲役三年　林宗煥、曹任浩
△懲役二年　朴應洙、李濟用、林南根、文炳奎、曹納容、韓爾錫
△無罪　李鎮圭、錢丰華、殷成天、宋柱鉉、朴舜順、柳然基、文仲賢

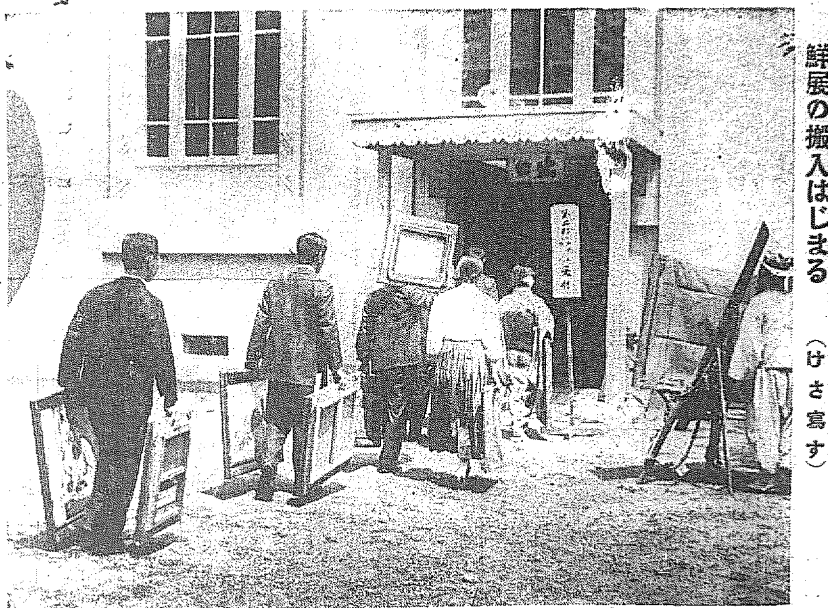

五百餘戸を燒く
罹災民二千五百 新潟縣白根町の大火

【新潟電報】新潟縣中蒲原郡白根町五十六番地平野藤内方から十三日午後七時五十分頃發火折柄の西南の強風に煽ふられて忽ち四方へ燃え擴がり猛火は目拔きの所をなめつくしますます猛威を揮つた永井縣警察部長以下部員總出動で各方面から驅けつけた警察官三百余名と新潟市をはじめ附近郡數ケ町村の消防隊が必死となつて消火に努めた結果今十四日午前二時百余戸を全燒して漸く鎭火したがこの大火中風下に當る對岸西蒲原郡味方村字白根村に飛火して燃え擴がり忽ち四十餘戸を燒き拂つた警察官も消防隊も五時間餘にわたる活動で全く疲れけて死傷者も相當ある模樣で全町は戰場の様な大混雜を呈してゐるなほ燒失した重なる建物は白根郵便局、同町役場、白根銀行および長岡銀行、新潟銀行の兩支店等で損害約四十萬圓罹災者二千五百名、赤十字社醫院から係員出張救護に狂奔してゐるが原因は放火の疑ひありその筋では活動中である

日華女子籃球試合
十六日から五日間

朝鮮新聞社の招聘に依る中華民國上海兩江女子體育專門學校籃球チームは愈々十四日午後七時京城驛着列車で入城し十五日は休養十六日より左の日程にて試合を擧行する
十六日　同德女子高等普通學校
十七日　淑明女子高等普通學校
十八日　休養
十九日　京城第一高等女學校
二十日　京城第二高等女學校
（毎日午後四時半より京城運動場）

金剛山の英文ポスター

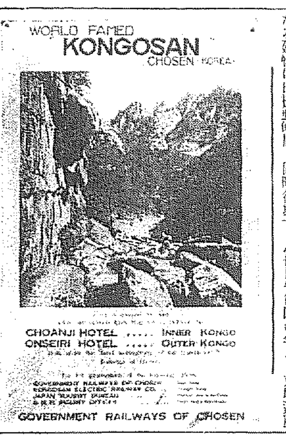

新綠の金剛山目指して内外の探勝客もやうやく增加し、まさに書入れ時とばかり活氣づいた鐵道局では來る七月一日金剛山から長安寺に至る金剛山電鐵の新線開通を期し探勝客の誘引を計畫し『外金剛玉流洞』の大カットを掲げた邦文ポスター二千四百枚、英文六百枚併せて三千枚を印刷し内外各驛遊園地等に展示し宣傳を試みる一方鮮滿案内所ビューローなどの旅行機關と連絡をとつて積極的に探勝客を誘致することになり旅客係は大童になつてゐる（カットはその英文ポスター）

六大學リーグ
4―0 明大再勝 對早大戰

……週にて會員券（一般三十錢學生二十錢）

【東京電報】六大學リーグ早、明二回戰は十四日午後零時半神宮球場において開戰、球審新田、壘審三宅、臣田、明大先攻―

明	000010111	4
早	000000000	0

（先攻）明大　相部木　川井田塚野　吉川松桝井松角鬼頭
大　二中一右捕左三投遊　伯世原邃浦屋木井永田
早　佐弘三伊三杉黒村宮　二中左投捕右三一遊

小川投手の入院
今シーズンは出場困難

【東京電報】早明一回戰に出場した早大チーム正投手小川正太郎君は十二日屆病の早大合宿を出て市外杉並町の川北病院に入院した病氣は今春來の新人戰其他で無理をし更に冷雨の中で早明一回戰に投げ通したゝめ感冒をこぢらしたものであるが今シーズン中同選手の出場は困難であろう尚小川投手を失つた早大は今後伊達、山田、福田、三投手を以て投手陣を固めねばならぬ譯である

タクシーの御用は
自動車が綺麗な新車揃で時間が正確で安全第一の
鮮銀前 京城タクシー
電話本局一〇四〇・二七四四

デ盃歐洲ゾーン
丁抹勝つ

【コペンハーゲン十三日發電】デ盃歐洲ゾーン第二回戰丁抹對瑞西戰（共に不戰一勝國）は本日より開始左の如く丁抹二勝した
ウルリツヒ（丁）6―4、9―7　4ミツシユ（瑞）
ヘンリツクセン（丁）6―0、6―3　2ビユネア（瑞）

大相撲夏場所
二日目取組

（東京十四日發電）
海光山（沂ヶ濱）
大和錦（常陸嶋）
綾ノ浪（錦洋）
大邱山（高登）
太郎山（神ッ海）
古賀浦（若瀨川）
玉碇（武藏山）
雨水川（綾櫻）
和歌島（幡瀨川）
錦ノ峰（大鐘）
出羽錦（能代潟）
吉野山（玉錦）
大ノ里（肥州山）

人事
家庭 龍山漢江通六番地
電話 村木呑洋 電話龍山三九九

歡送迎の打合せ

鮮内各官公私立專門學校長打合せ會議は十四日午前十時より本府第三會議室において開催された。打合せ事項は十七日を期して決行せられる日本學生航空聯盟訪歐飛行の歡送迎についてであるが、席上鮮内各大學、專門學校生が主體となり京城における同機の歡迎送をなすべく各校より二名の委員を選出することに決定、正午散會したなほ明十五日は委員が城大に參集歡送迎に關する具體的打合せをなすと

京城 丁子屋

中形ゆかた陳列
續々新荷着の東京中形新柄品多數取揃へ賣出し（二階）

新型 夏コドモ服 陳列
型に、仕立に、生地に清新味の溢るゝ可愛い夏の子供服陳列（一階にて）

中等學校 霜降通學服賣出

カットグラス
涼味溢るゝ果物皿、ビーアセット、小皿、ジョッキ、ビーアーカップ、水差、氷入、刺身皿、コップ等逸品陳列…（三階）

型のよい丁子屋のストローハット…（一階）
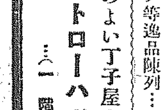

夏の家具陳列會
十五日より…三階ホールにて
初夏から盛夏向の御家庭用家具類
籐椅子、蝿帳、冷藏庫、竹すだれ、衝立、コドモ椅子取揃格安に提供

全店 夜間營業 九時半迄

夏服豫約締切廿五日限!!
夏の…（二階洋服賣場）…
レデイメード
セビロ、チョツキ、ズボン等夏服レディメード賣出し

頭痛にノーシン
大阪市西區靱中通一　三宅堂

金牌受領
松風香油
本椿香油

利益多大　營業簡單
自動車自轉車併用
タイヤ修繕機
ゴム靴修繕機
絹綿製綿機械
修繕法無料教授スグデキル
カタログ進呈
大阪浪速區櫻川一丁目 村井商會 電話1636

病者の一大福音
胃腸病、神經痛、淋病、其他慢性病、藥の效なき難病痼疾に及ばず數年又は十數年に亘る持病も服藥を要せず最新理學療法に依り極短期間に癒る事實は最大の難證の上其の眞價を知られよ。
一、オゾン、シテルモ療法科
一、レントゲン、赤外光線療法科
一、紫外、電氣療法科
京城櫻井町二丁目六八（大正館南橫通）
東京理學療法研究所支部
巢山理學療院

來六月一日ヨリ定時株主總會終了迄株式名義書換停止公告
株式會社京城株式現物取引市場

カルピス御愛用者 謝恩特賣
來る五月十五日より喜樂館・大正館觀覽券附「特賣」を始めました數に制限がありますから、どうぞ賣切れぬ中に御買求を願ます
カルピス徳用壜一本毎に一枚
カルピス中　壜二本毎に一枚
販賣所　酒店・飲食料品店・藥店
主成分
カルピスはカルシウム、ビタミン、乳酸、蛋白質、葡萄糖其他誘導物質の如き甘類を主成分とする合理化飲料

醫療器械卸商
釜山大廳町通り
神崎藥局
電話一九七四番

香料 製菓飲料用化粧品製造用
香水原液 着色料
染料
佛國ローラエ・セラ香料會社代理店
東
京城府花園町九七
東華洋行

他の品の追從を許さざる逸品
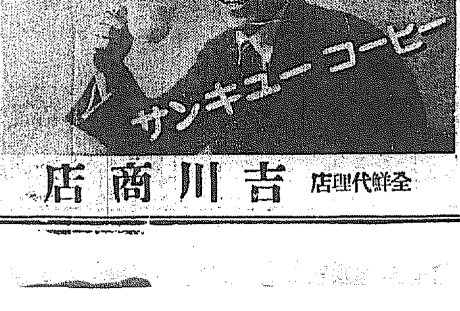

全鮮代理店 吉川商店

痔疾 肛門病 入院 隨意
野崎肛門醫院
京城府岡崎町七番地（旭町上ル）
電話龍山九九三番

揚水の能率增進はヤンマーに限る
製造家直賣 安價提供
据付簡便、移動自由
十時間の揚水量一萬石乃至二萬石
請負揚水事業有望
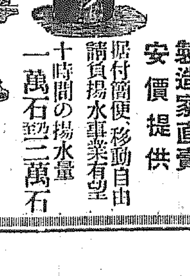

オフセツト型 ヤンマー
標準型渦巻 ヒユーガルボンプ
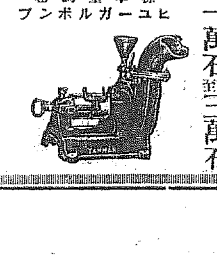
型錄進呈
代理店募集
發賣元 京城驛前 山岡發動機京城支店
電話長本局一〇〇三番　振替京城一二五五番

大學病院 赤十字病院 指定
京城本町一
中村眼鏡時計店
電話本局一二七番 一六番
振替京城三四

百日咳 幼兒の最大の敵
死亡率は小兒病中の最高
醫學博士 草間良男氏談

百日咳は晩春から初夏にかけて流行する。乳兒にとつて最も恐ろしい傳染病の一つです。從來百日咳や麻疹は、父兄や保護者に比較的等閑に附されてゐる傾向がありますが、これは小兒の傳染病の中で、最も多い死亡者を出す病氣で、日本では年々七千人以上の死亡者を見、そのうち九割までは五歳以下の小兒です

◇

百日咳はヂフテリアや猩紅熱と違ひ、年齡を問はず小兒期に流行しますが、幼年者に最も多く、百日咳患者の五割までは三歳以下の幼兒で、死亡率といひ、罹病率といひ幼兒にとつてもつとも恐るべき病氣といはねばなりません

◇

この傳染病は男兒より女兒に多い病氣です。患者の五割六分は女兒、四割四分は男兒で、此率は成人の百日咳患者にあつても同樣です。死亡率もまた女兒の方が高いのですが、この原因については未だ何の説明もされてゐません、恐らく女子は先天的に百日咳に對し罹患性が高いためでせう

◇

百日咳の病源は細菌で、呼吸器系統の分泌物のうちに存在し、初期には殆んど連絡的に發生として菌を證明することが出來ます、但後期においては、菌を認めることは困難です。即ち感染は大部分は患者に接觸して罹患したもので、患者の殆んど六割はこの徑路を通つて罹患してゐます。これは初期においては診斷が困難ですから、知らずに患者に接觸し、感染するからです。一家族のうちで一人の兒が罹患されると他の小兒に必ず傳染してしまふことは、往々見るところです

この點から、流行期に兒童を人の集合地へ連れ行くことは甚だ危險だといはねばなりません

◇

その他の傳染徑路としては、患者の食器、ハンカチーフ、玩具、かゝる物および患者の嘔吐物はその他の物と共に嚴重に消毒することが必要です

◇

尤も百日咳は一度感染すると、殆んど生涯免疫を得、二回反復して罹患することは甚だ多くありません、ヂフテリアの免疫は母體から受けることがありますが、百日咳にあつては、初生兒も罹患率高く又死亡率も高いのですから、流行期間は隔離法を要します、殊に百日咳や麻疹は氣管支肺炎の合併症が非常に多く、死亡原因も多くそれによるのですから油斷はできません

◇

此病氣の潜伏期は極めて不確實です、一般に二日から十四日位と稱されてゐますが、初期の診斷が困難なため、いつ患者と接觸し感染したかも分らず實際の潜伏期も正確に分らないのです。しかし患者と接觸して十六日以内に何等の症狀を呈さぬ時はまづ感染を免れたものと安心してよいでせう

◇

患者から健康兒童に傳染する期間は、初期のカタル性の時季が最も著しく、かゝる患者には絶對に近寄らぬことで、同時にこの時季の患者は最も嚴重に隔離しておく必要があります、豫防法としては患者を隔離することが極めて必要ですが、一方病氣の性質上一室に閉ぢ込めておくことは好ましくなく暖い日には出來るだけ戸外へ出して外氣に觸れさせることで、これが早く恢復させる手段と思はれます、たゞ飽くまで注意せねばならぬことは、健康兒童に近づけぬことです

◇

健康兒童の豫防法としては、前述の如く、患者に接觸させぬことですが、これは困難な場合が多くなりますから豫防注射を受けるが一番よいと思ひます。豫防注射は菌を死滅させたものを三回適當期間に注射します

◇

この注射は近來盛に用ひられつゝあるもので、反應は殆んどなく效果は明かですから、家庭に患者の出た場合には、是非出來るだけ早く受けられるやうお奬めします。このワクチン注射の效果は、約一年と認められてゐますから流行期には年々反覆して行はねばなりません

◇

又この注射は初期の患者に用ひると、比較的輕快な徑路をとつて恢復するもので、治療上にも大きな效果があります。しかし發病してから數週後に行つたのでは、あまり効果は認められません、ゆゑに出來るだけ早く注射を受けることが必要であります

榮養問題として 咀嚼を重大視せよ
如何なる榮養分でも咀嚼不充分では無駄
醫學博士 岡田滿氏談

從來 榮養攝取の要諦として最も大切である咀嚼については一般の人々に充分了解されてゐない、從つて日常餘り注意されてゐない事と思ふ。

一體 健康の增進と保健の目的を達しやうとするには食物によつて榮養分を取り入れ、同時に心を撫り體を整ふ爲めの適度の運動方法を講じなければ完全に行かない事はいふ迄もない、調理法についての研究は一般によく普及されてゐるし、また體育について近年はなかく盛んになつて來て種々な運動法が獎勵されてゐる現狀である

併し ながら調理された食物のその榮養食物を如何によく消化して榮養分を攝取すべきかといふことは實際問題として私達の考へなければならぬ事である。それに消化の第一關門である食物の完全咀嚼を全ふする歯の咀嚼機能たる歯牙を健康に保ち

其の 能力を充分發揮せしめる事が必要である。昔から長生された方々の長壽法として最もよく之が擧げられるのである。歯は長壽の要素に比べられてゐる位である。然らば——

人間 の嚙む力はどの位あるかといへば今まで測定された結果では咀嚼力は五三四ポンドと發表され、又一三〇〇ポンドともいはれてゐる。或は二十五瓩なりとも稱へられてゐる。最近一九二六年獨逸のハーパー氏は徹底的に精確な咀嚼力の調査を行つた私はハーパー氏の

好意 によつて氏の考案に成る測定機を譲り受け日本人の咀嚼力を小學兒童と成人數百名について測定をした結果によると咀嚼力の非常に強い人は比較的健康の人で、又病的な殊に胃腸疾患の人やつねに不消化になやむ人達は多くは咀嚼能力の減退してゐる人である。咀嚼能力の減退はとりも直さず齒牙の疾病の多い人や、齒牙の抜けて缺損してゐる口腔の持主に多いのである

斯樣 な人々の咬嚼力は極めて弱いので中には隨分ひどく殆んど測定出來ない位に弱い者もある。これでは如何ほど榮養食物を攝取しても消化吸收の不完全からあたら滋養分を體外に排出して仕舞ふ無駄の多い生活をすることになる今日本人の測定統計を述べると成人健康狀態の人一二〇〇人の咀嚼力は右が八〇グラムで左は平均五グラム乃至一〇グラム位少く、また婦人は男子よりも六グラム乃至一〇グラム位少ないのが普通である

社會衛生上 公娼は尚必要か
娼婦に接せざれば病毒あるはづなし

公娼制度の存置に對してその非なる事は漸次世人の知る處となつてゐるが、未だ一部の論者は彼等賣笑婦は花柳病の防波堤であるから社會に花柳病が流れ込むのを防いでゐて若し彼等がなかつたならば良家の子女まで蔓延すると考へてゐる。これは實に一笑に付すべき謬見で賣笑婦があるからして花柳病がそこに蔓延してゐるのである。それが男子の媒介によつて家庭にどしく流れ込んで來る。その源泉は實に彼等賣笑婦ではないか、ドイツのナイセル、プラシュコ、ヂウリングをはじめ佛國のブロッホ、米國のフレックスナ等斯界の權威の公娼制度に對する說は左の樣な事に歸着してゐる

一、花柳病は元來顯微鏡を用ひて數時間の檢查を要す、然るに實際は三分間肉眼にて檢查するものなるが故に全く信賴するに足らず

二、假りに効力ありとするも男子の檢黴をなさずして婦人にのみ僅かに一週一回位の檢査をなすものなるが故に其安全は第一人に限る事

三、顯微鏡の上より見て數ケ月若くは數年以上充分なる隔離治療を要するものなるに事實は僅かに一ケ月內外の入院に過ぎずして再び醜業に從事する故に彼等は「洗滌せられたり然れども治癒せるものに非ず」

四、病毒の豫防は公娼制度によつて得ることなく娼婦に接せざるより外なし

これ等は最近の醫學上の定論であるが、然るにこの制度の維持を主張する者は公娼と私娼の花柳病有毒比例をあげて寧ろ公娼の危險少きをいふ。即ち公娼は三乃至四パーセント私娼は廿七パーセントの差があると明く如きは我等の論議の反對たり得ない事は明白である、大正元年から十五年に至る計十五ケ年間平均の壯丁檢査に表はれる花柳病者は一、九%である、京都、福岡の如きは二、七パーセントである、長崎等に至つては四、一パーセントを示してゐる、僅に滿二十歲の青年唯一日の檢査に表はれた統計と資産を職業とする公娼との花柳病の數が略ぼ等しいといふ現象をいやしくも常識ある者の默つて容認し得る事であらうか

夫婦お揃ひで 世界一周飛行

【ヂターボロ飛行場—ニュー・ジヤーシー州】世界早廻り飛行大流行のこの際早廻り記錄なんか作らなくてもよいからゆつくり世界一周飛行に出かけやうといふのが鳥類研究のチャールス・デー氏夫妻で御兩所は御揃ひで近くその壯途に上る筈である、その飛行機もデー氏が自分で設計し製作したもので殆んど垂直に下降出來るといふ便利なものである

映畫と演藝

フイルム使用高 米國だけで八萬五千哩

全世界の映畫常設館のスクリーンを飾るフイルムの長さは年にどれ程であらう、フイルムこそは映畫事業の血液にもたとへるべきだけにその重大性に比例して使用高は實に驚嘆らしい。一九二〇年度に米國の八大撮影所のネガ使用高は四千四百萬フィートで二百八十本の長篇作品の長さは合計百七十六萬フィート各作品が製作で二百廿本乃至二百五十本、普通作品で百五十本乃至百八十本の範圍を製作するからこれを平均二百本として二百八十作品の映畫が二億五千二百萬フィートそれに約八千萬フィートの雜作品(短篇を含む)アマチュア使用のフイルム、カメラ用等を合して四億三千二百萬フィートの莫大な數字となる。今これを一哩五千二百八十フィートとして割ると、アメリカ合衆國の國境線を八倍する長さ八萬五千哩となる。然もこのフイルムの大半がイーストマン會社のものであるが目下デュポン・パテ會社がこれに對抗して激烈な戰爭をしてゐる

瞼の母 千惠藏

まづ綺麗から—劍持つ時代劇十何齣へと呼ばれ時代劇の行詰りを嘆じる人々にみせたい映畫である、劍のするですが、劍持つ映畫のテンポの早さが朗かに語られた一篇だ、で恐らく誰もに好意を持たれよう

×

大衆作家長谷川伸の無理のない作だが伊丹の潤色には終りに多少のゴチャゴチャサがある、映畫全體に亘つたたゞそれだけが缺點であとは申分のない一二時間を滿足するに充分である、配役も不足のはずがない

映畫カクテール

『惚れ〴〵する新選袈……』と親切にいたはる千惠藏何しろ初めての時代劇といふので入江たか子の出演は月形劇でも大心配、酒井米子をはじめ時代劇部幹部女優數名が介添役として徹夜の世話をする、遂にたまらなくなつた池永所長までのり出して『何うじゃ』と心配顏、お蔭さま、おムッがりにはならぬ樣大騷動……

久しぶりにきけた櫻田君の歸還がますく冴へてあるんじゆくの域に達したのは嬉しかつた、選曲は忠實だが作奏に今少こし調子をひくめて欲し、映畫伴奏に主題歌をいれるのは思ひ一考をわずらはしたい(十三日から京樂館)今田生

完成を急ぐ『元祿十三年』出來上りまでは脹よりすきなマージヤンを止すと約束した千惠藏と稻垣監督、その違約の場合は五十圓づゝを罰金として支拂ふことになつてゐるので早くその日の撮影をすまして何とか二人から合せて百圓也をせしめようといふので、ジヤン〳〵仕事がはかどる、つまり撮影所員を釣る手だつたとすると一番かしこいのは千惠藏と云ふわけ

來靑閣

五月十七日(日)午後五時 筑紫旭一師歡迎 松浦旭秋女史慰勞 琵琶演奏會 主催 京城旭會

五月廿四日(日)午前九時より 不用品交換會 主催 友の會

松齡會例會 十七日正午より南山美術俱樂部において左の番組で 素謠番組 竹生島、蟬丸島、千手(婦人部) 賴政(鐵道部)大原御幸(婦人部) 小袖曾我、仕舞當日組入れ

中央館(十五日から)ドイツ・ウーファー社『悲歌』全九卷▲時代劇荒木又右衛門『浪花日記』全六卷▲現代劇『難破船』全九卷

疲れた時の 一杯のお茶
濃茶は心臓に悪いとは飛んだ誤解です

疲れた時の一ぱいのお茶は千金の味があります、そんな場合はお茶の葉の汁を飲むのですがなるべくならば挽茶としてその全體をたべた方がずつと効能があります。

血液 を清潔にし健康を增します。第二にといふのはお茶の成分のなかには第一アルカリーを多分に含んでゐるので毒を消し其含んでゐるテインは心臟を害するほどのものではなく普通用ひる位の分量では却つて心臟の働きを鼓舞し小便をよくするために、アルカリーで中和された酸性の物を、體の外へ棄てることを促す作用をします。第三にその含んでゐるタンニンは消化を害するどころではなく胃の内面を適當におちつけて却つて

消化 を促す作用があります。第四お茶にはマンガンといふ成分をふくんでゐます。これは黴菌を殺す力のつよい元氣でたとへば皮膚に黴菌がくつついて腫といふおできや丹毒の樣なはげしい炎症がはじまつた時このマンガンの液をその部にぬりますと炎症はずつと下火になります。お茶をのめばこのマンガンが胃腸にはいつて

全身 に流れて黴菌を殺しますので、たとへば指先の小さなきづから黴菌がはいつて、そこがだん〳〵に擴くならうとする樣なところが知らぬ間に黴菌が殺されて何事もなく濟んでしまふ事になります。第五特に鐵分をふくんでゐますのでこれが血球内にあつて酸素を取り入れるのに大切な役目を務む事は皆さんのごぞんじの事でせう。この樣な

成分 をもつてゐるので三度の食事で腹がくちくなつた時の一服の濃茶又は薄茶はコーヒー以上に有益なわけです

湖（九）
昭六ノオ話 第四話 岩本善冊文 岩本正二畫

痔疾の療法
どうしておこるか どんな人に多いか

痔疾の原因は多く痔靜脈に循血するのであつて、その靜脈は常習便秘とか、心臟病、肺病などに續いて起る血行の障礙から、或ひは直腸から來る種々の病氣、或は又子宮病などに關係します。その他遺傳性もあります。斯やうに痔疾の原因にはいろ〳〵ありますが、要するに內臟機關の故障とか、冷込みなどから起る疾患のために痔靜脈の血液循環の不完全が原因するもので、遺傳性のものを除いては多くは自働車の運轉手又は自轉車に乘る人によくありますが、なかけ酒呑みにも痔疾のものが少くないやうです。この痔疾の療法に就てはいろ〳〵の方法がありますがそれに先き立つて先づ酒や茶やコーヒー、辛いものなどの刺戟性のあるものは特に避けなければいけません。そして家庭療法としては俗にいふハヂシラズが最も効果があるやうです

南京虫退治

京城名物—南京虫の驅除は仲々厄介なものであるがこの度諸町の貸家案內社で賣りはじめた南京虫蒸殺器でやると面白い程捕れるばかりでなく全滅して終ふこの器械は藥は一切使用せず燃料として館の木炭さへあればよいのであつて熱い水蒸を用ひて南京虫の居る隙間へ吹き込んで南京虫も卵も蒸殺して終ふので再び出て來ないと、なほ希望の向きへは同社で貸與を與て南京虫退治をする由

將棋新手合（六）
於東京市日本橋 溝呂木將棋會 讀賣新聞社樓上

飛落 △七段 溝呂木光治 ▲初段 須藤英一(東京)(新聞社)

(圖は四五歩迄の局面)

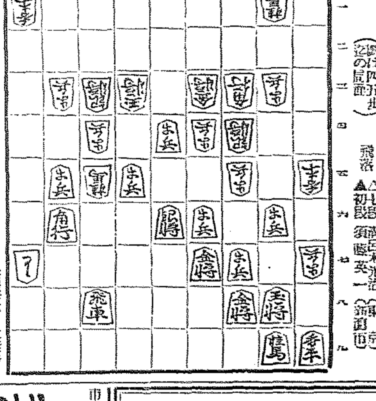

▽溝呂木七段持駒 ▲須藤氏 金桂歩

△五四金 ▲五五銀 △五三玉 ▲七五飛 △同 歩 ▲同 角

△六四歩 ▲同 歩 △同 銀 ▲六二金 △四二玉 ▲六四金

△五五金 ▲同 銀 △七八飛 ▲四八角(以下次號)

溝呂木七段講評(上手)五四金の處、八七とよると攻めたいが頭に五五桂と打たれて金を手順に取られて悪いので、自重したのである

(上手)五二玉よるは惡手である茲は五一玉と引く處であつた

(下手)七五飛と切るのは強い良い手である

(上手)同銀と取つて攻手を掬ふのはこの場合やむを得ない

(下手)四八角と引いて自重するのは至當である

JODK 十五日(金曜日)

午前十時〇分 氣象概況 各地天氣豫想

同十時四五分 料理献立「竹の子ハムそげろ」日用品値段

正午 時報 ニュース

午後零時二〇分 ラヂオ體操 門藤

〔京師化宮崎五十嵐〕

同一時〇分 衛生講座 關內與

就て(一) 肺結核に

同二時十五分 產業講座 桑白皮の生産並に桑皮紙に就て(二)

同三時四五分 ニュース 井上 官廳公示事項

同五時四五分 ラヂオ體操、職業紹介事項、今晩のプログラム發表

同六時〇分 お話(A)電球の出來るまで テキスト一〇ページ 清水與七郎

同六時三〇分 英語講座 イーディス・ベンネット

同七時〇分 公示事項 全國ニュース(A)ニュース 明日のプログラム發表

同七時二五分 講演 蠶飾の飼養に就て 總督府農務課 吉田雄次郎

同八時〇分 俚謠(A)

一、木曾節 二、伊那節 唄 小山仁三郎 同 瀧澤君子 三味線 片山百子 尺八 降山天章

三、佐渡おけさ 四、提鍾節、佐渡おけさ 唄 井田文三 同 菊地撒樂 三味線 芳村秀子 笛 松本東吉 太鼓 曾我眞一 鉦 大野元海

同八時三〇分 淸元(A)十六夜淸心 淨瑠璃 淸元美大夫 同 淸元若葉太夫 三味線 淸元一壽郎 上調子 淸元榮治

同九時〇分 放送映畫劇(B)十六夜淸心 日活現代劇部 淸心 林長二郎 十六夜 その他大勢 伴奏 咲子 指揮 犬塚

同九時三五分 氣象概況 各地天氣豫想 時報 ニュース 公示事項 明日のプログラム發表

同九時五五分 西道雜歌 李映山紅 一、愁心歌二、孔明歌三、離別歌四、巫女歌

14日 公設市場 小賣値段

特等白米一五キロ二、一〇〇▲一等白米同一、九五〇▲豆腐一丁、〇五〇▲燒豆腐一枚、〇二五▲油揚同、〇二〇▲こんにやく大同、〇五〇▲糸こんにやく三〇〇瓦、〇六〇▲そうめん他物一把、〇八〇▲うどん同同、〇八〇

新らしくて良い煉乳
母乳代用內外第一品
明治メリーミルク
—育兒用に榮養料に—

明治製菓株式會社

原料香水 オリヂナル

あなたの持つ最高の趣味を此一滴の薰りに求めて下さい
極めて微妙の調和を保つ三十八種の薰りはキット御滿足を得るの確信があります

定價 小瓶 五〇 中瓶 一、〇〇 大瓶 二、〇〇 特大瓶 四、〇〇 蝴蝶形 二、〇〇 寶石形 一、六〇

本舖 謹製 安藤井筒堂 東京日本橋水天宮前

かぜねつ 前田醫學博士處方御證明
橋本散
製劑所 大阪市 船田 ... 各地藥店ニアリ 價 20 50 100
▼特劑は輿質優秀の物に限り

雨衣
市內は御電話次第配達します
南大門製シート防水布一切如何なる多量の御注文にも應ず
商店配達自轉車及作業用
學生用 鯨尺二尺四寸
紳士用 レインコート 一尺八寸
京城光熙門外新堂里
朝鮮防水布製造所 電話本局二〇七八番
(定價表進呈)

セルズボン付 夏服豫約三週間

	ポーラ 夏服上下	白セルズボン
A	二五〇〇	八〇〇
B	三〇〇〇	一〇〇〇
C	三五〇〇	一二〇〇

夏服上下御用命の方には一着毎に下記ズボン一本限り半額でお添け申します
營業時間 自午前九時至午後九時 年中無休
豫約期間 五月八日から三週間
御申込金一着に付金五圓也
六月末迄御引取御自由
紳士服店 エンドー 京城長谷川町 京城ビル二階 電本二三六八番

レーベンは腦と性との不老藥

星印ソース
特品(赤レーベル) 並品(黄レーベル)

唯一の朝鮮 京城荷札
甘い疲れになやうつとりと高麗眼にしむ今朝の雨
本町四丁目(電本二二七七番)

眼科專門 金井眼科醫院
京城若草町(新道路中程)
●入院隨意 ●日曜、祭日診察午前中
電本一五五六

流行夏服は……
Y印サンプル!
(各地著名洋服店にあり)

池田 甘栗
內地へのお土産とお贈りものは甘栗に限ります
京城驛前 池田商會 電話本局七五九番

底釜式 据風呂(說明書送る)
すぐ沸付く 薪もいらず早く沸く
○十八回より七十回まで沸返してよい

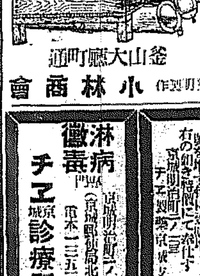

釜山大廳町通 小林商會 製作販賣

六〇六號 一號 金二圓五十錢
京城明治町二ノ一 チエ藥局

淋病 黴毒 專門
チエ京城診療所
京城明治町 電本一三五三番

ばい毒
ヨコネは切らず、カンソは破かず、服藥ですぐ治る
京城郵便局前 有田ドラッグ 本舖
黄金町三丁目 有田ドラッグ 賣藥所
龍山練兵町 有田ドラッグ 賣藥所
あらゆる治療を施すも効なき患者は一度有田ドラッグへ來談あれ

反對はせぬが…… 運合を嚴重監視
加藤總裁と鐵道を信賴して 京城荷主側の態度

一驛一店主義による運送合同に先だち絶對反對した荷主側が、今回の運合協定に對して如何なる方針をとるかは頗る注目されてゐるが、京城荷主側、京城商工聯合會および京城朝鮮人商業會議所では十五日午後四時から事務所において聯合役員會を開き、運送合同成立に就て意見を交換することになつた。然し今回は合同に對しては何等異議なく、合同後の監視に止まることになる模樣である。すなはち先年荷主側に反對したのは、一驛一店主義による獨占の

『弊害』たる小運送料金の昂騰、取扱ひの不親切等を避へる為、鐵道に反對したものであるが、その後荷主、小運送業者および鐵道より成る運輸委員會が設けられて、荷主側の意見が尊重されることとなり、なほ近く貨主懇談會も設けられるはずであり、また運送業者の猛烈なる競爭により幾分利便を得てゐるものゝ、近來は漸く不安を抱きはじめ、健全なる運合が成立して、料金が低廉公正に、かつ取扱が親切でさへあれば依存なく、運送業者が料金の引上によらず

『正當』なる利益を得ることには、もとより反對すべき理由がなくなつて來た。この折柄今回の合同協定が一驛一店によるものでなく、その上朝鮮財界の大元締たる加藤總裁が朝鮮財界のため考慮すべき問題として關係に乘り出した以上、荷主側の不利となるが如きことは絶對にあるまいと信賴し、戸島荷主協會長も加藤總裁が歸城するや直ちに訪問して、荷主側の從來の意見を尊重されるならば異議はないと荷主側の意向を述べてゐる。なほ鐵道當局も從來の紛糾に鑑みて、運送業者と提携協助する以上は荷主側の利便を計ることにもつとも重きを置くであらうと

『期待』してゐる。從つて運合を監視して、荷主側の利便となるやう來願し、もし幾多の不利不便を生ずるに至らば、再び運合に反對し、荷主協會がかつて計畫した如く、荷主が聯合運送店を經營して各自の利便をはかることになるであらう

し機構的の整備系分を見せないが全南、咸北道は多少の減少を示し全北、慶北、慶南道は幾分增加し他の道は大體前年と大差ない模樣である。なほ總督府調査は二十日現在を以て發表豫定であるが、本年は大體前年の成績と同樣の見込で春蠶、收繭額四十二萬石に達せである

朝運併合事項は 臨時總會に附議
來月中に開催する

朝鮮運送會社の通運その他との合併に關する事項は本月末開催の定期總會に附議する筈であつたが、手續上の關係で定期總會には合併條件の報告に止め合併に關する事は六月中に臨時總會を開き、之に附議することになる模樣である

讓さるべしと見られ、條件は總額五乃至六千萬圓、利率は預金部より四分五厘、鮮銀殖銀より六分期間は一ヶ年となるであらうと

不動産抵當證券法 施行の必要
然し實施に當つては考慮すべき點も多い

京城組合銀行では來る十八日の全鮮銀行聯合會に不動産抵當證券法を朝鮮に施行するの要否を命題として提出することとなつたが、同法は內地の普通銀行の不動産固定貸を流動化するために立法されたものであるが、朝鮮では不動産以外に殆んど投資の對象がないので、同法を朝鮮に施行されたいといふのである。內地は主要都市に限つて居るが、朝鮮では郡部にまでおよぼしてはどうかとの意見もある。尤もこの場合は土地の價格を一層出だしくせはせぬかとの懸念と、登記事務が非常に繁忙となるのをどうするかといふことを考へなくてはならぬ。內地も七月から實施する位であるからその實績を見てからにしてはどうかとの意見もあるが邪魔にもなるまいから大體の調査が出來た上は內地とは別の意味で實施するのもよいとの意見もあるかといはれる。なほ同法實施に當つては次の如き點を特に考慮する要がある

一、性質上、長期に亘る場合が多いが、その間に抵當物件に毀損滅失、自然減、財界動搖に因る暴落等があつても最後まで抵當證券の讓渡人として最後まで抵當證券の價權額に對し償還責任を負はすのはどうか
一、不動産は抵當證券化しても讓渡を受けやうとするものは必ず新にすると同樣に物件を調査する必要が多い
一、銀行が不動産貸の再割を受ける場合、附屬登記に困難すると同樣に抵當證券債適用を憚る場合が多からう
一、主なる價權に附隨する附帶的權利が抵當證券に記載してない場合その權利に就て面倒を惹く

この外に登記事務の增大に依る經費の問題もあるなほ殖銀では內地において問題が具體化すると共に同法施行に關聯して當然起るべき定款の改正に着目し直にこれが調査に着手したがすでに大體改正案の作製を見てゐる模樣である

……は穩當だといはれてゐる。

大鮮釀造 共販參加か
近く協議する

三井の統制による鮮內燒酎業者の共販は釜山大鮮釀造の不參加のために市價の安定を圖り得ず、折角の共販も效果なき狀態であつたが大鮮釀造もいよく參加せざるを得ぬ事情に陷つたので二、三日中に重役會を開催して共販參加の可否につき協議することゝなつたが大勢はすでに參加に決定した模樣である

朝運店長會議

朝鮮運送會社では支店長、所長店長約六十名を招集して十四日午後一時から花月本店に會合今期の營業大會前の狀況を報告した

朝運役員會

朝鮮運送では本日午前十一時より役員會を開き左記事項を附議した
一、臨時總會召集並に營業報告書承認の件
二、利益金處分案決定の件
三、中央役員の朝運合流に關する件

大阪商船 對策講究
運合で立場が惡くなる

【大阪電報】從來鮮內航路は大阪商船は北鮮航路、朝鮮郵船は朝鮮運送の二社により、一方朝鮮郵船は國際運送によつてゐるが、運送大合同に當つて消し通運が現狀のまゝ合併し實質上これに移る場合には、今後朝鮮郵船と合同運送との關係は獨立のものとなり、商船は朝鮮に對抗上頗る弱い立場になるといふので、目下對策研究中である

融資金六千萬圓融通か

【東京電報】融資金六千萬圓融通の件に就ては目下殖銀當局が大藏當局に交涉中であるが、結局貸付に決定すべく來年の預金部委員會に附

春蠶掃立 七十萬枚
前年に比し三分八厘增

朝鮮蠶業令により、本春蠶の掃立は一般に減少を豫想されてゐたが本月十日現在における、朝鮮總督府の調査によれば掃立時節は前年に比し、二、三日遲れたが、掃立枚數は約七十萬五千枚に達し前年の六十八萬六百四枚に比し三分八厘の增加見込で、何れも蠶種は適道の增加見込である

電氣事業 ―の堅實味― 愈よ加はる
料金も發達に伴ひ益々低下されやう

朝鮮における電氣事業の發展は近年著しきものあり、昭和六年三月末現在における事業者數八十二、その資本金一億九千五百十四萬圓、拂込資本金六千六百卅四萬圓、火力發電力六萬三千キロワット、水力發電力十六萬三千五百四十四キロワットに達し、しかも世界不況の際にも拘らず、電氣事業はいづれも相當の利潤を收めて、償却率も昭和四年三月末は一割一分七厘、五年三月末は一割二分三厘といふ好調である。しかも電氣料金は數回に値下げされて、京城電氣の如きは定額燈十燭光が大正十一年十一月に九十錢であつたのが昨年十月の

改訂期

には五十二錢と四割二分の低下となり、釜山瓦電は大正十一年十二月に一圓であつたのが昨年十二月には五十九錢に低下され、他の電氣會社にあつては、大體において同樣の値下げを行ふてゐる。即ち電氣事業經營者においても機運を醸進しつゝあるところの發電および送電の統制が漸次實現するに至れば發電原價の低下、需用率の向上等をみて、自然料金の低廉を期し得られやう。殊に電氣事業監督制度として今日まで引續き採用されてゐる料金認可制は、電氣事業の公益的使命を果さしめることに最も効力あり、監督當局がその

運用に

主として原價を以て電氣料金査定の基調とし、更に産業政策や社會政策の見地から考慮を加へてゐるので、最も公正なるものであり一方事業者も料金の低廉を事業經營上の一目標として、自發的に料金の低減に努めてゐる。この料金認可制は右の如く最も効果あり、內地では從來届出制であつたが、四月一日を以て認可制を採用することに改正公布されたが、朝鮮ではもとより認可制が續けられる。從つて目下電氣事業法令の整備を行ふため遞信局ではその根據となる電氣事業令の成案をすでに得ており、同業令においても料金認可制を採用してゐると

鰯油肥協定調印
十四日總督府に集つて 關係者の打合せ

鰯油肥共同販賣協定の正式調印につき、十四日午前十時から總督府第二會議室において西岡水産課長司會の下に、咸北、南、江原、慶北、南、五道の水産主任官、水産組合および販賣組合の代表者、殖銀、朝鮮銀、三菱合同油脂會社側の代表等が列席して打合せを遂げてゐる。なほ水産組合の融資により殖銀より融通を受くる鰯粕七十一萬一千斤の代償資金は左の標準により水産組合より組合員に貸出す筈である
イ、帆船鰯粕一俵に付き百五十圓三千四百四十俵分五十一萬六千圓
ロ、機船鰯粕一俵に付き二百五十圓四百八十俵分十二萬圓

八、機船市着一俵に付一千五百圓 五十俵分七萬五千圓

鮮産品使用方を陳情
窮民救濟事業と工業協會

社團法人朝鮮工業協會では、去る八日理事會において決議した、窮民救濟事業に鮮産品は使用限定方を、左記の通り十三日付を以て總督に陳情書を提出した。

本年度より御實行可相成窮民救濟事業は朝鮮の現狀に鑑み、最も時宜に適したる御施設と被存候處、殊に御承知の如く朝鮮における工業は漸次發達し來りてその生産品は相當優良なるもの有之に拘らず、從來の因襲に囚はれなほ多くこれを顧みざるの風あるは洵に遺憾のことに存候、依てこの際特別の御詮議により右事業の諸工事に使用せらるゝ機械、器具その他の諸材料はこれを朝鮮産品に限ることと相成候はば、獨り朝鮮工業界の發達に資するのみならず、延いてこの方面にも勞力を吸收し失業を緩和するに至り、本事業の趣旨を一層徹底せしめその效果を大ならしむることと確信仕候、幸に御賢察の上、右諸工事における工業生産品の使用を條件とする樣特に御高配を煩はし度此段謹て陳情仕候

朝鐵上旬運輸成績

朝鐵五月上旬の運輸成績は肥料、セメント、係節同諸雜貨の移動增加に因る良好にて一日一哩平均收入は十一圓九十二錢を示し、總收入は五萬九百十八圓と前年同期より三千七百十八圓の減少であるが、收入豫算よりは九十三百十圓の增收を示すに至つた、因にこれを各收入別に示せば左の如し

旅客收入	三一、四五〇
貨物收入	一七、六二四
雜收入	一、八二六
合計	五〇、九〇[illegible]

▲京城手形交換(十四日)
枚數 一、四〇六
金額 一、[illegible]

海外經濟電報

[illegible]

落穗

商議聯合會に鎭南浦は『外國輸出目的の鮮産品鐵道運賃引下げ』を提案することになつた▲どちらも運賃引下げ要望ではあるが、その行き方は全く相反してゐるから面白い▲これは大邱が全鮮的の問題として提案したのに反し、鎭南浦が一局部に過ぎない鎭南浦の問題を提案した爲めではなからうか▲この鎭南浦案が通過するとなると、適用運賃物資の選擇が最も議論してゐるところの理由はたちまち困るから、猛烈に反對して相當面白い論戰を見られやうが▲鎭南浦商局もこの行き方が反對の兩案には苦笑してゐる

株式
押目的買氣擡頭して 彈力性を回復す
地合頗る穩健强硬

前場 今朝は……阪地の……唱へを好感して東新百二十三圓丁大新五十四圓五十錢と俄然堅調を見せて寄付きから立會松山京證券の買進みに活況を見せ……

後場 前場高寄つて小幾合を演じ……

亦々買氣旺盛に歩みに東新百二十三圓七十錢

徐ろに 買場を狙へ

鐘紡賣味乏し

應募十一倍强 五分利國債

東京公債市況

京取前場手口

本玉

地方景氣險惡
不景氣の浸徹

つよきよわき

株式 東西市場共近來の彼れ方は……
期米 市中は今や……

[illegible]

株式 (五月十四日)

[illegible]

東株短期市場

[illegible]

大株長期

[illegible]

東京現株

[illegible]

期米 (十四日)

◉仁川

[illegible]

◇東京 ◇大阪 ◇兵庫 ◇下關 ◇名古屋

[illegible]

鮮內延べ

◇京城 ◇釜山 ◇大邱 ◇群山 ◇木浦 ◇鎭南浦

[illegible]

市況 (十四日)

◇大阪棉花 ◇大阪棉絲 ◇橫濱生絲 ◇現物生絲 大阪砂糖

[illegible]

正米
採算的賣物に 伸惱む
依然同調推移か

前場 正米の手堅き商狀と阪地の強硬に今朝は當市出來さるも……

米 持米筋の 賣狙ひ懸念

蓬來米移入に 鮮米見送り

【東京特電】今朝東京某氏の入電によると今月末には蓬萊米の走りが相當移入されることになつてゐるので常用筋も鮮米の買附けを見送り又內地米においても依然買氣薄であると

西鮮方面の 正米雜穀事情 丸福店吉村氏談

小口注文の 買氣潛在模樣

仁川期米本玉表

堂島前場情報

京城延べ 强弱錯雜し 小競合

大阪市中在米高

京城延受渡し

釜山

大豆

前場 後場

節婦 實傳 維新俠艶錄 (30)
橋爪彦七氏作
竹內審吉氏畫

おとしあな (二)

內科 小兒科 原病院

養老 泉中

京染

京城日報 朝刊 本紙朝夕共十六頁

初夏に贈る 若き女性へ……室伏高信

令女界 六月

本號定價四十錢

夢(二頁大額面)(川オグデン)……蕗谷虹兒

新選令女大學

曾て女子高等師範に其れ自身の哲學があつた如く斷髮には又斷髮の哲學がなければならない。これこそ新進氣鋭の各講師が腕に撚りをかけて説いた新時代の「女大學」だ。

□修身科……若宮三郎
□外語科……藤浦洸
□國語科……保高德藏
□數學科……大木雄三
□歴史科……矢野文夫
□地理科……神戸雄一
□公民科……山蘭夫

隨筆 ほとゝぎす……河井醉茗
六月の風景……南部修太郎

山の處女(短篇)……新井紀一
好きだからいゝのよ(戯曲)……諏訪三郎
レビューで會つた令嬢(短篇)……北村小松
青春の遠景(短篇)……塚原健二郎
選手(長篇)……群司次郎正
憩ひの汀(長篇)……沖野岩三郎

讀物 加古川のほとり……木村富子
祖國のために……浦路耕之助

詩歌
春……堀口大學
アルハベット……西條八十
線……今井邦子
懇人の朝……大木篤夫
浴泉餘情……水町京子

趣味と教養の頁
◇女詩人、ルウイズラベ……堀口大學
◇初夏の星々……野尻抱影
◇今と昔の六月風景……高橋麟之助
◇誰にも出來る徳利生花……石井宏昇
◇飛行機の話……西嶺三

新女性叢書

ハリー・牛山著

モダーン化粧室

これぞ新しき女性のためのエンサイクロペディア!!

女學生もマダムも職業にある婦人も農村の女性も、凡そ一切の女性の座右に常備さるべきものとして新女性叢書十二卷を世に送る。洗練されたる常識と高雅なる教養——それこそ新しき女性の必須要件だが、さういつた要件を貴女に與へるものこそ本叢書だ。各方面の權威者が鋭き理論と貴き體驗より述べられた本叢書は何れの一卷をとつても貴女を稗益するところ大なるものがあらう。白試みに第一回配本のハリー・牛山氏の「モダーン化粧室」を手にされたい。白粉の刷き方がどうの、紅のひき方がどうの、とそんな技術的なことを書いた手引は少くないが、化粧の本義はそんなところにあるのではない。貴女を本當に美しくするために、是非とも一度本書を繙いて欲しい。講師は牛山氏。恐くとも現在では之以上の適任者はないだらう。

金泥レザー裝紙 菊半截型本 定價八十錢 送料八錢

以下續刊 但し豫約ではありません。

1 令孃學……三宅やす子
2 人生戰線……高群逸枝
3 婦人生活戰線……春日俊吉
4 スポーツとゲーム……西川勉
5 音樂をきく耳……伊庭孝
5 美術をみる日……田邊孝次
6 劇・映畫・レヴュウ……吉本踏吉
7 戀と結婚の生活……正木不如丘
8 尖端的洋裝・手藝……山脇敏子
9 彼女の食事……中川三吉郎
10 婦人の科學……原田三夫
11 家庭診療室……長濱外八博士
11 室内裝飾と……増戸鶴雄
12 家庭園藝……石井勇義

定價各八十錢 送料八錢

若草 六月

本號定價三十錢

SAMMNEICH!

疑JOKERの小包(小説)……宇野千代
脱走少年の手紙(小説)……大木篤夫
葡萄酒と妖婦(小説)……村山知義
X光線室(中篇)……藤浦洸
インフレションとデフレション……高橋龜吉
初夏の飛行心理……北原白秋
夢二畫伯を送る……諸家

早慶野球戰史……飛田穂州
球界半可通……辰野九紫

★女流コント集……四篇
◇女子ラグビー……鈴木麥平
◇女子と柔道……古賀殘星

メカニズム新研究
□カメラを通したメカニズム……堀野正雄
□機械と美術……古賀春江
□メカニズムと文學……千葉龜雄
□建築……谷口吉郎
□ネオメカニズムと工藝……水谷武彦
□船……板垣鷹穂
□レヴュウのメカニズム……佐藤寅雄

エスペラント新講座……秋田雨雀

柴山晴美 吹雪の洋燈 ¥1.50

發行所 東京日本橋區本銀町 振替東京二八〇番 大阪市西區阿波堀通 振替大阪四三番 寶文館

建築關係者 讀んで直ぐ役に立つ最良書

東京高等工業附屬徒弟學校 東京工業專修學校講師 佐久間田之助氏著

日本建築工作法

菊判三四〇頁 布八 定價……送料

東京銀座 吉田工務所編輯 商店建築寫眞集 定價一・五〇 送料一二

モダン商店 澁谷唯男氏著 建築設計圖集 定價二・〇〇 送料一二

佐久間田之助氏著 實用規矩術(大工さしかね つかひ) 定價二・〇〇 送料一八

河津七郎 吉田全三 共著 建築工事 仕様見積 定價二・五〇 送料一八

吉田全三氏著 改良 日本家屋構造 定價二・五〇 送料一八

吉田全三氏著 西洋家屋構造 定價二・〇〇 送料一八

東京府立實科工業學校 左官科講師 中西由造氏著

和洋 左官の智識及彫刻

菊判三〇〇頁 布五 定價壹圓八拾錢 書留八拾錢

發行所 東京市麹町區飯田町六ノ十二 振替東京一九五五一 電話九段一二〇三九番 吉田工務所出版部

總督認可 京城第一自動車學校

創立大正八年●開設拾周年●優秀なる教師●賞與試驗●卒業生●…… 自動車ヲ學バントスル者ハ他ノ追從ヲ許サヌ本校ヘ來レ 規則書ハ切手封入申込次第送呈 京城黄金町六丁目(電話本局……)

土木の京城 ……

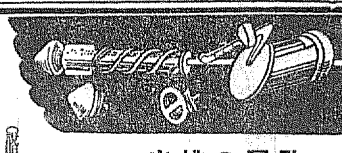

天下唯一

登錄商標 清水式無砂精米石拔機

特許最新型の特長
一、能率倍加
一、搗減半減
一、胚芽好適
一、取替自由
一、發熱皆無

改良の排出口 混砂退治

國海軍 鐵道省 農林省 東京府 東京市 御用達

製造發賣元 東京市神田區五軒町三 清水商會 代理店 京城府黄金町二丁目 泰明商會京城出張所 電話本局二三〇一番

(說明書進呈)

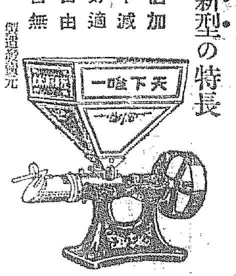

新案特許 金網入襖 製造販賣 若草町 鶴表具店 電話本局四三二六番

土木建築材料 パイプ(鋼管)……

S 角野商店 釜山府幸町二丁目

官製 紅蔘錠

強精秘藥

性慾減退、初老期の精力衰退に、藥寶として尊重せらるゝ高麗人蔘製劑

その他病中病後の衰弱、貧血、神經衰弱、婦人病、ヒステリー、産後、過度の心身疲勞、糖尿病に賞用せらまれす。

一回一錠 價格低廉

朝鮮總督府專賣局製造 京城帝大教授 杉原醫學博士指導

三十錠入(十五回分) 金一圓二十錢 知名藥店にあり

大阪市東區道修町 武田長兵衛商店 東京市日本橋區本町 小西新兵衛商店 元賣發 (三井物産株式會社)

31—450 (O)

病は口から・・・

——口中の殺菌が肝要——

世界的需要の救急護身藥仁丹は殺菌力強く、消化を援け、胃腸を強健に精神を爽快に、頭痛目眩を醫し、惡疫を未然に防止す

好評嘖々

銀粒仁丹

銀粒は仁丹主劑に貴藥朝鮮人蔘幷にヴィタミンB配合

大増量
十錢 包(八十粒)ヲ百五十粒ニ増量
二十錢 包(百六十五粒)ヲ三百三十粒ニ増量
容器附三十錢 包(二百五十粒)ヲ四百粒ニ増量
德用五十錢 函(五百五十粒)ヲ一千粒ニ増量
德用瓶入壹圓(新發賣)ハ二千二百粒入

消化不良の時 飲食中毒の時
惡醉宿醉の時 氣分不快の時
船車旅行の時 運動散歩の時
集會觀劇の時 訪問接客の時
疲勞倦怠の時 惡疫流行の時
其他時處に應じて活用あれ

小粒 は貴藥サフランを倍加特製せる萬人常備のポケット劑

大粒 は胃腸の強健と精神の快適とに卓効ある救急護身藥

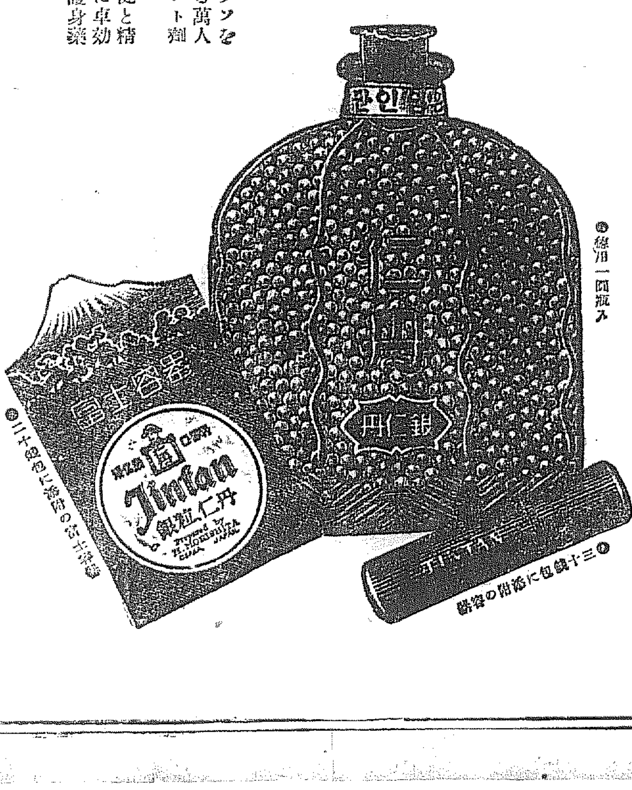

●德用一圓瓶入
●二十錢包に添附の富士容器
●三十錢包に添附の容器

一方的宣言の直後 法權交渉を續開 愈本論に入る

重光代理公使南京に入京 けふ王部長と會見

【南京十四日發電】重光代理公使一行は十四日午前七時着京領事館に入つた、明日王正廷氏と會見法權交渉を續行する筈。重光代理公使は語る

法權交渉は今明日内に續行、愈よ本論に入り、今度は相當具體的進展を來すものと期待する

重光代理公使南京行

【上海十三日發電】重光代理公使は守屋、堀内、林出三書記官隨伴、田中大使と共に十三日午後十一時發夜行にて南京に赴いたが、法權交渉および其他交渉を引續き行ふ筈で、田中大使は十六日まで南京に滯在する筈であると

三時間の長きに亘り 御起立御聽取 誠に恐懼感激の至り

御陪食の光榮に浴した 李江原道知事謹話

先月二十三日朝發、同二十七日から一週間東京において開かれた全鮮地方長官會議に出席のため東上中であつた李江原道知事は十四日午後七時着列車で京城驛に下車したが、車中先づ襟を正して

天皇陛下には畏くも五月三日地方長官會議に出席の各地方長官を豐明殿に御召し遊ばされて御陪食を仰せ付けられましたが、私もその光榮に浴し、廣大なる大御心に唯々感涙を禁ずることが出來ませんでした。なほ御陪食後 陛下には一同を千種の間に御召し遊ばされ御茶を賜りましたが、席上各知事よりそれ〴〵管内の狀況を御報告申上げましたのに對し 陛下には畏くも約三時間の長きに亘つて御起立の儘御熱心に御聽取遊ばされましたことは誠に恐懼感激の至りでございました

と謹話し、更に知事會議における三大整理問題の論戰、江原道罹災民救助問題の一段落等につき語るところがあつた

取引所令の實施は なほ一二箇月後

訴願令信託業令等について 白銀審議室事務官の土産話

客臘東上以來約五ヶ月間に亘り朝鮮取引所令、訴願令、信託業令、無盡業令等の各重要案の通過に努めた白銀本府審議室事務官は十四日午後七時京城驛着列車で釜山より李江原道知事と同車歸任したが水原まで出迎へた記者に對し次の如く語る

取引所令 取引所令が先づ一段落を告げたので歸つて來た。同令は十二月東上の際携行、年内に拓務省の審議が濟んで法制局に廻つたが例の緊縮問題で雜閙であつたのと法制局に審議案が山積してゐたので遅れた譯である。案の内容は既に新聞に發表せられたものと大差はない、法令の方は飛行機で送つてあるが附屬文書は郵送したので遅れてゐるのではないかと思ふ。同令は最早準備が整つてゐるから遅くも三、四日中には公布されるものと思ふが、これが實施については是れから施行規則、取引所税令の改正をやらねばならないので早くも一、二ヶ月を要するものと思ふ。とにかく出來るだけ急いで一日も早く實施するやう努力する考である

訴願令 訴願令は十四、五日前にやつと法制局へ廻つたのであるが、同令は二十二件にも亘る種々の法令を含んで居り、殊にむつかしい法律問題もあつて仲々捗らない。同令については二、三の疑點が數へられてゐると傳へられるが、これは立法技術の問題で同令の眼目を左右するやうなことはなく通過は確實である。その疑點の如何なるものかに就ては今話すことは出來ないが、目下法制局でも研究中である。公布期日は出來るだけ早くしたいと思つてゐるが、先づ今後二、三ヶ月を要するものと思ふ。同令施行後に起る問題は行政裁判所制であるが、これは第一に金が必要であり、又朝鮮としては特殊事情もあつて一足飛びにこしらへることは出來ないので漸進主義で進むべきだと思ふ

信託業令 無盡業令は既に法制局の審議が濟んでゐるから近く兩令とも閣議にかけられることゝ思ふ。兩令は原案通りに通過してゐるが公布期は一、二週間後になるものと思ふ。信託令の内容については資本金の二百萬圓、登録税の千分の二などは法制局で問題にはなつたが、結局朝鮮の特殊事情を考慮されて原案通りに通過してゐる

皇太后陛下 帝室博物館に 行啓仰出さる

【東京電報】皇太后陛下には來る十六日午前九時四十分大宮御所御出門、午前十時五分上野帝室博物館に行啓、國寶繪畫の特別展覽會を御覽の上、午後零時三十分日本美術協會展覽會に行啓遊ばされる旨仰出された

兩内親王樣 御成御延期 御微恙の御風氣の爲

【東京電報】照宮、孝宮兩内親王殿下には御微恙な御風氣のため十五日 天皇、皇后兩陛下と御同道にて葉山に成らせられることゝなく、兩三日宮中にて御靜養の上葉山に成らせられることゝなつた。なほ順宮内親王殿下には十五日御豫定の如く兩陛下と御共に葉山へ成らせられる御豫定である

永久王殿下 御離鮮遊ばす

連絡船德壽丸にて 昨夕釜山に御着

【釜山特電】滿鮮の戰跡御研究のため御旅行中であつた北白川宮永久王殿下には陸軍士官學校生徒一行と共に十四日午後七時十分釜山驛御着、渡邊知事、宮崎府尹、その他官民多數の御出迎への裡に御下車、荒井驛長の御先導にて鐵道ホテルに入らせられ、主なる官民代表に賜謁、次いで渡邊知事および宮崎府尹より殿下の御旅情を慰め奉るため慶南特産の螺鈿附硯箱、朝鮮風俗木形人形二組、櫻干一箱、洞酒等を獻上し、なほ東萊、釜山鎭などの古戰場蹟に古蹟について渡邊知事より、釜山附近については築城支部の原田大佐よりそれ〴〵御説明申上げ、御機嫌麗しく盛んなる官民の奉送裡に連絡船德壽丸に御乘船、一路御歸東の途に就かせられた

行政整理で 千五百萬圓を捻出の目標で豫算編成

井上藏相江木鐵相と意見交換

【東京電報】井上藏相は十四日午前十一時廿五分鐵道省に江木鐵相を訪問、會見約五十分にして午後零時十五分辭去したが、藏、鐵兩相の會見内容は官吏の減俸問題が主なるもので、約一千五百萬圓の財源捻出を目標に、昭和七年度豫算編成の財政的基礎を作る大體方針について豫じめ意見を交換したものである

官吏の俸給と歳費を減額

民政財整委員會決定

【東京電報】民政黨財政整理委員會は十四日午後二時から本部に開會、協議の結果左の如く決定して四時半散會した

一官吏(文武官)及び貴衆兩院議員の俸給歳費減額

理由 財政上並に物價指數低下の實狀に鑑み此の際官吏減俸に依り俸給生活者と農民及び其の他の人との所得の均衡を計ること

右の減額の割合に就ては

一、月額百圓以上か、或は百二十圓とするか

二、百圓から最高千圓に對し一律に一割減或は二割減とするか、若くは累進率を以て減額するかの議論ありて纏まらず、次回に決定を保留したが左の件は決定した

一、第一線に立てる現業員、例へば鐵道、遞信、司法省、登記所等の下級官吏や雇傭等は絶對に減額せざること

勲一等 親授式

兩相にも勲二等捧授式

【東京電報】天皇陛下には御正裝を召され十四日午前十一時宮中鳳凰間に出御、若槻首相、下條宮内次官、局總裁、その他侍立の上勲一等親授式を行はせられ、山本、大角兩大將および堤大阪工業大學長に對しそれ〴〵勲章を御親授遊ばされ、更に若槻首相に親授ありたる左記勲記を授け 陛下には入御あらせられた

第一艦隊司令長官兼聯合艦隊司令長官 海軍大將 山本英輔

横須賀鎭守府司令長官 海軍大將 大角岑生

大阪工業大學長 堤正義

叙勲一等授[illegible](各通)

捧授式 引續き勲二等捧授式を行ひ左の如く叙勲の御沙汰があつた

拓務大臣 從三位勲二等 原脩次郎

商工大臣 從三位 櫻内幸雄

叙勲一等授瑞寶章(各通)

齋藤總督 容態益々良好

【東京電報】齋藤總督十四日午後七時の容態は午前と大差なく漸次良好に向ひつゝあり

李知事と白銀事務官(昨夜京城驛にて)

英蘭銀行 利下げ發表

三分を二分五厘に

【ロンドン十四日發電】英蘭銀行は十四日公定割引歩合を三分より五厘引下げ二分五厘と改訂する旨發表した

直に四百萬の出動が出來る

米國參謀總長の聲明

【ワシントン十三日發電】米國陸軍參謀總長マックアーサー大將は本日戰時政策委員會に對し『米國陸軍は戰時には直に四百萬の兵を戰場に送り得る計畫を有してゐる、なほこの計畫は歐洲大戰當時と同樣各工業組合を組織するものである』と聲明した

實業建設案 國民會議通過

【南京十四日發電】國民會議に政府から提出した議案中約法に次ぐ重要案たる實業建設案は『政府は必ず本案を實行すべし』との附帶決議附で午前十時半會議を通過した。なほ約法は本日中に出席代表全部署名調印する事となつた

獨逸が南京に 公使館を開設

【南京十四日發電】獨逸代理公使は本國政府の訓令により外交部に對し南京に公使館を開設する件を交渉し、その快諾を得て南京城内に家屋を借入れ今月中に開設することに決定した

實業家の意見を聽く

東西の名士を藏相招待す

【東京電報】井上藏相は十五日午後三時より東京、大阪の主なる銀行家及實業家を藏相官邸にまねき現下の經濟問題に關する民間側としての意見を聽取することゝなつた。顔觸れは土方日銀總裁、兒玉正金頭取をはじめ池田、團、鄕、大阪側八代、阿部氏等で、協議の題目は現下の行詰れる財界打開方法に關するもので、主として外國貿易、國際貸借問題等の改善に關するものである。右に就き藏相は語る

たゞ實業家と經濟問題に就て腹藏なき意見の開陳をして貰ひたいつもりであるから、從つて會議の主題をはじめから決めてかゝるわけにはゆかないが皆が集まれば有益な種々の意見も聞かれるると思つてゐる。而してこの種の會合は今後連續的に開くのではなくたゞ一回だけのつもりである

樞府改革にも觸れて懇談

樞府顧問官首相の招待

【東京電報】若槻首相は慣例により十四日午後六時より首相官邸に樞府顧問官招待晩餐會を開催した。出席者は樞府倉富、平沼正副議長以下各顧問官(伊東、金子兩顧問官は缺席)、二上翰長、政府側よりは若槻首相以下各閣僚、川崎書記官長、武内法制局長官等で、席上若槻首相より新内閣組織につき挨拶を述べ、撤宴後行政整理に關聯して樞府改革問題等にも觸れて談笑裡に懇談を遂げ、九時過ぎ散會した

定期叙勲 文武官等百八名

【東京電報】文武官その他百八名の定期叙勲は十四日發表されたが勲二等の分左の如し

農林省政務次官 西村丹治郎

陸軍少將 小倉 司夫

海軍少將 片山 登

叙勲二等授瑞寶章(各通)

茲一週間後には 一戰爭免れぬ

支那時局遽かに急迫

【上海十四日發電】廣東、廣西すでに獨立、北方および現に共匪討伐中の新西北軍系の反將派諸將相呼應して立たんとし、中央また軍備を整へをり、時局遽かに戰機孕み來つた。一方蔣介石氏は反將派の切崩しを策しつゝあり、こゝ一週間後には一戰爭免れぬ形勢と見られる

問題の孫科氏 一兩日中に辭職

反將派の首領となる

【上海十四日發電】中央對廣東の交渉決裂し和平解決いよ〳〵絶望となり、當地滯在中の孫科氏はすでに辭表を作り今明日中に南京に送り正式に辭職することゝなつた

孫科氏は近く廣東に赴き反將派の首領となる筈で、南京、廣東に政府の對立が續出へさるゝ形勢となつた

北方衝動

反將通電到着 呼應して起つか

【北平十三日發電】汪精衛、陳濟棠氏等の反將通電は昨日北方に到着し宋哲元、劉孔碕、孫連仲氏等は相呼應して立つべく準備すると共に、天津に在る鹿鍾麟氏を討將前衞總司令に推すべく目下彼に交渉中である

胡氏外遊か

【南京十三日發電】廣東問題漸次重大化しつゝあり和平解決も早急進展せぬ模樣で、問題の中心人物たる胡漢民氏はこの際すべての羈絆を脱し外遊の希望を有してゐるが、これに對し蔣介石氏も別に異存なき模樣である

黃浦駐屯保安隊 叛亂を起す

【香港十三日發電】去る十一日以來不穩の形勢を見せてゐた黃浦駐屯保安隊第二旅は、十二日拂曉遂に叛亂をおこし、黃埔軍官學校を占領した、急報に接し廣東より直ちに六十二師の一旅を急遽廣州に急派し、海軍より福安外二隻の軍艦出動目下兩軍對峙中であるが、これがため黃埔と廣東の交通杜絶し廣東全市は極度に戒嚴令を布き物々しき光景を呈してゐる

劉峙軍防備を整ふ

【北平十四日發電】劉峙氏は石友三軍に對して着々として防備の手段を執り十二月鄭州には飛行機十餘、鐵甲車一臺が到着した、南京ではなほ總計四十臺の飛行機を河南に送る筈

國民會議

【南京十四日發電】國民會議第六次本會議は于右任氏議長席に着き十四日午前八時四十分開會、討論事項左の如し

一、失業者救濟案

二、共匪討伐案

三、生糸、茶業救濟案

四、國立編革案整理案

五、架橋投資獎勵及び架橋保護案

反將派に反省を促す

緊急動議可決

【南京十四日發電】十四日の國民會議本會議で反將派の反省を促すべき緊急動議を可決した

司法部の 改革目標

民政黨國政改革調査會

【東京電報】民政黨の國政改革調査會は十四日午後二時半本部に開會、政治組織中司法部に就き協議の結果

一、司法大臣の監督權問題

二、裁判所制度改革に關する問題

三、行刑の組織改善に關する問題

の三大問題に向つて細目を調査研究の上國政改革の實を擧ぐることに決し、仍つてこれにより川崎克氏から私案を提示しこれを中心に論議を重ね、午後五時散會

特命檢閲使鈴木大將の視閲(平壤)

鈴木第二特命檢閲使は十四日午前十時から平壤陸軍練兵場において平壤在郷軍人、平壤、鎭南浦青年訓練所、中學校以上生徒、平壤府内初等學校兒童五年生以上合計五千八百四十二名を視閲した(寫眞は馬上視閲の鈴木特命檢閲使)

京城府議戰

三町一帶に十人の候補が鎬を削る

おまけに元老株が押し合ふ 場所柄だけに混戰の大和町

京城府議戰線中大和町方面も混戰地帶の一である、三町内に十人の候補者が鎬を削つてゐるのだから混戰ならざるを得まい。既報本町三丁目の渡邊次郎候補、同四丁目の内田、安在兩候補の外、日出町に武上安一氏、大和町一丁目に安藤靜氏、同二丁目に藤井寛一、松本清次郎兩氏、同三丁目に石森久彌氏が轡を並べてゐるに對し、若草町に田中半四郎氏あり、櫻井町に曾我勉氏があつて、田中、安藤、曾我の三元老をはじめ、いづれも京城に古い人ばかりなのも場所柄流石と肯づかせる。また武上、安藤、松本の三氏が町總代を勤めてゐるのも面白い對照である。各候補入り亂れこの爭奪戰の事とて戰況は遽かに判じ難いが、元老連は一樣に苦戰を重ねてゐる

武上安一氏 地元の日出町は僅か二十六票しかなく、同氏は從來居留民として來た總督府に主力を注いでゐる、殖産局を獨占する外山林部等へも手を延して居り、これさへはづれなければ大丈夫と見られて居るが、今度は總督府へ押しかける候補者が多いので樂觀は許されない

藤井寛一氏 大和町二丁目の三百票は藤井、松本兩候補の奪ひ合であるが、この結果は注目されてゐる。本町四丁目、櫻井町、若草町などへも勢力は及んでゐるが、各候補の爭奪戰日に日に物凄く、決して樂觀は許されない

松本清次郎氏 町内は藤井候補との一騎打ちで安心出來ぬ狀態にあり、本吉清一氏が出ないらしいから菓子商組合、菓子卸商組合などが勢力範圍となつたのが頼みであるが、藤井候補同樣最後まで氣は許せまい

安藤靜氏 老軀を提げて最後の出陣をした安藤氏には同情が集つてゐる模樣だが、大和町一丁目の百五十票も全部同氏のものとなるとは思はれず必死の運動に散票幾らを得るかゞ問題でなほ努力を要する

曾我勉氏 櫻井町一、二丁目の五百票は藤井候補をはじめ附近各候補の亂入で四分五裂し同氏も苦戰を重ねてゐる

田中半四郎氏 若草町の二百票も曾我候補その他分れてこの元老も安心出來ぬ狀態にあるが、消防關係をはじめ同氏が世話してゐる各組合などの全市にわたる有志は田中氏を當選させずにはおかぬであらう

石森久彌氏 トップを切つて運動したゞけ新人らしい有勢を傳へられてゐるが同派では昨今評判倒れとなるのを警戒し出した、住所のある大和町三丁目の百九十票は期待出來ないであらうが、總督府はじめ各官廳、銀行會社、新聞關係、京城醫人會、三曲協會、木卷、新券、柔道その他武道家關係、南米倉町、太平通、長谷川町と顏の廣いだけ手廣い運動をして居り殊に府内東北部方面へ早くから目をつけて運動し、苑南洞、仁義洞の公認となつた外、崇一、崇二、崇三、崇四、惠化、梨花、蓮建各洞へ勢力を扶植して居り、當選確實と見られてゐる

太平漫語

全鮮府邑の立候補者數は定員九二〇名を超過すること二〇〇名▲ついこの間まで氣が揉めた仁川も、仁取問題が一息ついてから蜂の巣をつゝいたやうに飛び出して、またゝく間に定員を越すこと五名▲定員不足のところも十五日頃までには出揃ふだらうから、全鮮に亘つて定員に足りないといふやうなところはおそらくあるまい▲改正地方制度の初回選擧だ。落選の練習何もかも練習になる。落選の練習みいへども何かの役に立たう。當落は第二にして出たい人は遠慮なくどし〳〵出た方がよい▲たゞ一つ、練習にならぬのは選擧違反だ。これはうつかり練習して貰つては困る。練習するにしても、これだけは反對に初回選擧に斷然好成績を擧げることにしたいものだ▲これは有權者の心掛一つにある。今回は特に立候補者諸君の心掛けと運動員諸君の心掛けに期待したい▲總督東京に病む。併し全く心配の容態ではなささうだ。朝鮮にみれば仁川の鑛業に「微恙引籠り」の程度と思はれる。東京では兎角ものごとが大袈裟になる▲罷業解決して煙突男も降りてよいことになつたが、何しろ醫者が罷業して居るものもないほどの煙突に頑張つて死にかけてゐるので、引下ろし作業が大變とある▲煙突頂上の斷食と炭坑々内の斷食とは、二つとも新記錄をつくつて罷業戰術に威力を加へたかもしれぬが、▲勞働爭議の奇術化も困つたものだ。▲勞働爭議も煙突の上やら炭坑内で解決しなくても、會社の事務室の圓卓で解決してもよささうに思へる。すくなくとも地上の出來事は地上で解決して差支へないではないか

人

◇李江原道知事 地方長官會議出席のため東上中のところ十四日午後七時京城驛着列車で入城、十六日歸任の筈

◇白銀本府審議室事務官 召集來東上中の處十四日午後七時歸任

◇今村鞆八氏(國學博士) 外遊中のところ十三日夜歸城、十四日挨拶のため本社來訪

◇中村寅之助氏(土地改良部長) 目下東上中であるが來る十八日頃歸城の豫定

電話開通

府内初音町二百番地の二四號 本社政治部長 松本於菟男 本局一、九四九番

航空往來 (十四日到着)

下り▲石田清氏(福岡より)▲山本敏氏(同上)

本日十六頁 夕刊四頁朝刊十二頁

腸胃カタル特効藥 ヘルプ

服用者に大滿足を與ふ

病源を治す

ヘルプは凡ゆる腸胃病の病原たる腸胃カタルに對し直接に奏効する高貴藥である百の效藥を選ぶよりは先づ一錠のヘルプを內服せられよ。僅かの間に消化吸收の機能を根本的に恢復し、慢性の腹痛・下痢・吐瀉・嘔吐・げつぷ・腹はり・むかつき・貧血等の榮養消化器障害を治し健康の快感を溢れしめ、メキメキ食慾を進め體重を增す事他に比類を見ず。

ヘルプ價 二十錠 [illegible] 三十錠 三圓 五十錠 六圓

本舗 東京市日本橋 津村敬天堂 振替東京八六四番

ヘルプに優る腸胃藥なし

泣顔が笑顔に變る……五分間

名醫のほまれ高く賣行が飛ぶが如し

野蠻人とは? 頭痛や齒痛のために大騒ぎする人のことです。回効散の用意さへあれば、いかに激烈な疼痛も忽ち夢の如く治つて、神經と筋肉は强健になり常に神氣爽快を覺えます。又神經痛・ロイマチスの鎭痛藥として近時世にひろく賞用せられるのも本當です。一家庭常備藥中の圖……回効散!

齒痛と頭痛にのんできく

回効散

定價 廿錢 卅錢 五十錠 一圓 二圓 五圓

本舗 合資會社 森田製藥所 東京市京橋區新富町 振替東京八四九八番

社説

煙突男とモグラ男

勞働爭議の深刻化

東京の日本紡績會社爭議の應援に飛び出し十四日間煙突に頑張り通した煙突男は、爭議の解決によつて地上に下ることになつたが、一方地下三百間の坑内にかて數日間モグラ戰術を繼續したる常磐炭鑛第一坑の勞働爭議もまた兩者の妥協成り暗黑の地底に潜みたる二百のモグラ男は無事に天日の光りを仰ぎ得ることになつた。世上の深き關心と興味を引きつけたこの二つの爭議が兎も角解決したのは喜ぶべきことに相違なく、爭議から協調への轉換は何れの點から見ても慶賀に値するは勿論だが、われ等は右の二つの事件に用ゐられる爭議手段が、あまりに人間の生命を輕く扱ひ過ぎる傾向ありしを遺憾に思ふ。爭ふべき理由あつて爭ふ以上、堂々理によつて爭ふべく、殊更奇矯なる行爲に出でゝ、生命尊重の自然法則を無視するにもおよばぬ事だ。爭議は二つとも解決したから、よいやうなものゝ、萬一永久しきにおよんだらどうであらうか、現に煙突男は極度の疲勞によつて、瀕死の狀態に陷つてゐるではないか。理によつて勝たうとせず、手段によつて勝たうとする處に無理がある、道理によつて勝たず、奇矯の手段によつて無理に勝つた處で、それが、どれだけの價値があるか、一個のナンセンスと笑つて仕舞へばそれまでゞあるが、斯樣な奇矯な行爲が流行性を帶びて連續するのは甚だ面白くないことである。

◇

勞働爭議の性質が近來に至つて益々深刻化しつゝあるのは財界不況の副作用に外ならない。本年一月以降三月までの爭議件數は五百十三件、これに參加せる人員三萬三千人、これを昨年同期の三百二十五件に比ずれば件數において百八十八件を增加し、しかしてその爭議手段もまた、怠業、暴行、破壞、ハンガーストライキ等、著しく熱狂性と深刻味とを增加して居る。社會制度に缺陷ある限り、勞働爭議の起るは避け難き事であり、ストライキの發生は制度的缺陷の改善を促す一導線とも見られるが、すでに改善を要求する以上、その手段は飽迄合理的でなければならぬ。直接行動の不可なるは勿論、直接行動に類似したる行爲は愼むべきである、斯くすることによつてのみ、勞働爭議を合理化し得るのである。直接行動若しくは、これに類似したる過激の行爲は、寧ろ、勞働運動を冒瀆するものなりと稱するも過言ではなからう。

◇

煙突の頂上から、風雨に晒されながら、下界を見下ろし得意がるが如きは、勞働爭議そのものゝ本質から離れたる一個の狂的行爲と評すべきで、此の如き行爲を是認するとすれば、勞働爭議は、單に爭はんがための爭議手段に墮するを免れない。炭坑内のモグラ男はこれとは多少事情を異にし、闘爭すべき理由が大いにあるかその手段が強靱に失したる點は同一である。われ等は「死んで見せる」と言つた樣な危險な手段が勞働爭議に用ゐらるゝことは勞働爭議そのもののために遺憾とせざるを得ぬ。飢餓同盟の如きも、外國にも實例はあるが、斯る捨鉢的行爲に出でずとも、他に賢明なる方法はいくらもある筈だ。宜しく道理によつて戰ふべし、爭はんがための捨鉢的爭爭は甚だよくない。

◇

必ずしも勞働爭議には限らないが、われ等は爭爭のための爭爭があまりに多きことを意外に思ふ。牙を鳴らし、爪を磨くは野獸の事だ。爭爭趣味といふ惡趣味を喜ぶは、人間界から、野獸界に墮落する前提に外ならない。爭爭性も或る場合は必要だが、これを濫用すれば必ず大害を生ずる、闘爭に累せられて無意味の災害を惹起する實例は枚擧するに遑へぬほど多數あるのであるわれ等は切に爭爭のための爭爭を排斥する。勞働爭議の如きは特に理知の上に立脚すべきもので、決して爭はんがための爭ひであつてはならないと思ふ。

八章より成る民國約法大要

永久的統一共和制 義務教育制を強調

【南京十三日發電】本日國民會議を通過した約法の大要は左の如くである

第一章 綱領

國民の主權は國民全體に屬す、國民は永久に統一共和國とす、國都を南京に定む

第二章 人民の權利義務

國民は男女、種族、宗教、階級の區別なく法律上平等とし、法律より兵役及び公役の義務を有す

第三章 綱訓政領

訓政時期は國民黨全國代表大會が國民大會を代表して中央の統治權を行使し、代表大會閉會中は中央委員會之を行使す

第四章 國民の生計

國家は人民の生計事業を奬勵保障すべく勞資は協調し相互利益の原則に基づき諸產發展を期すべし

第五章 國民教育

三民主義を以て教育の根本原則とする、學齡兒童は義務教育を受くべし

第六章 中央と地方の權限

中央と地方の權限は建國大綱第十七條の規定による

第七章 政府組織

國民政府は國民統治權の綱領、國防陸空軍の統帥權宣戰講和及び條約締結權を行使す、國民政府に行政、立法、司法、考試、監察の五院及び各部を設け政府に主席一人、委員若干名を置き中央執行委員會これを任命す

第八章 約法の解釋

約法の解釋は約法解釋委員會これを行使す、本約法は公布の日より施行す

山本大將以下の親授及捧授式

昨日午前行はる

【東京電話】十四日午前十一時左の如く親授式および捧授式が行はれた

海軍大將　山本英輔
同　大角岑生
大阪工業大學々長　堀正路
敍勳一等授瑞寶章　拓務大臣　原脩次郎
敍勳二等授瑞寶章　商工大臣　櫻内幸雄

土師商工課長

十八日頃歸城

【東京支社電】取引所令審議のため滯京中であつた土師商工課長は問題の決定も見たので十一日午後九時四十五分東京驛發歸任の途についたが途中鹿兒島において開會中の鮮米協會總會に立寄り二十一日の鮮米協會總會に出席すべく旅程を早めて十八日頃京城着の豫定である

內鮮聯絡打合

來る五月二十七日から二十九日まで三日間松山市で開催される日鮮滿聯絡會議に鐵道局からは…物主任をはじめ山内、島井兩書記課から大隈書記それに京城運輸事務所の運轉書記有田京城驛貨物主任釜山運輸事務所の石川營業主任兼行書記鈴木釜山驛貨物主任淺木小荷物主任の十名が出席することに決定したが鐵道局の提出案件は荷造改善荷物事故による損害賠償通關關係事項等三十三件の多數であると

滿州より支那の旅へ

（三）行機上の味 ＝大連の活況

釋尾東邦

松岡老兄足下、小生は滿洲から支那の近況を觀察すべく去る八日の午前八時半汝矣島を出發し飛行機上の人となりその日の午後十二時半といふ豫定時刻にきちんと大連に到着致し飛行機上の人となるのは小生生れて初めての試みの事とて乘る直前までは何だか冒險のやうな感じ致し候へどいよ〳〵乘つて見ると全く羽化登仙の快味な滿喫致し候、この日氣流も穩かであつた爲め動搖もなく隘路を走る自動車よりは遙に安前でらくに候、機上眠氣を催す位に候、然して機上より俯瞰すれば山も野も河も都市村落も丸で地上の物が箱庭の樣に見へ汽車の如きも玩具がぞろ〳〵とはふてゐる位にしか見へず候、西海岸から鴨綠江口、それから大孤山沖の海上を飛ぶ際の如き殊に快哉を絕呼致候、此日六人乘の飛行機に同乘者は三人にてその中一人は平壤にて降り、大連までは二人ぎりと相成候、その位愉快として安全でかつ迅速で京城大連間を僅か四時間で一週出來る便利な飛行機を世人が何うして盛に利用しないのかを疑はずにをれない感じが致候

松岡老兄足下、大連は年と共に繁榮膨脹大され、八年目で見た小生の眼には非常な發展をしてゐるやうに思はれ候、さうしてこの地も不景氣風は深刻の模樣に候へど雰圍氣に感ぜられ候。滿洲の一角に我日本民族の勢力と我日本民族の文化事業とが益々發展して行く姿を見ては吾人大に快哉を叫びたく相成候、但し滿鐵の汽車は朝鮮と同じく乘客少く寂寥に候、又滿鐵における支那側の布設しつゝある鐵道問題は脅威と壓迫の形にて滿鐵當局も閉口の模樣に見受け候。小生は本日大連出發上海に遊航致し、開城を經て、それより揚子江を橫斷して津浦線で濟南を經て天津北京にと北行する豫定に候先は大連出發に際し匆卒の間に一筆走らせ申候。（五月十一日朝）

重金思想の復活に就て【九】

城大助教授　鈴木武雄

（城大開校記念講演會における講演筆記）

この失業者群が若し斯ういふ疑ひを持つやうになつたら我々は何と答へてよいか『我々は腹が減つてゐる。砂糖だ、コーヒだといふやうな贅澤なことはいはないがせめてタンノウするだけの白いパンをくつて見たい。ところが砂糖やコーヒは勿論だが、その小麥が四億九千一百萬ブッシエルもあり餘つてゐるといふのは容易に安い値段で賣つては呉れない。そうして値の上るまで倉庫の中にしまつて置く。メリヤスの新しいシヤツ、さつぱりして木綿の寢物も着て見たいが、紡績會社は綿糸があり餘つてゐると言つて三割も生產制限をしてゐる。一體生產といふものは人間の生活に役立せるためにやつてゐるのか、それとも單に金のためにやつてゐるのかといふやうな疑問を若し失業者が出したならば我々はそれに十分答へることは出來ないのであります。

◇

今度は少し方面を變へて國際的な場面を見てゆきます。

この點では經濟に資金の爭奪が行はれて居るのであります。自分の國に澤山金を輸入させたい、反對に金の流出を出來るだけ防止するのであります。重金主義、重商主義はもつと大規模に再現して居るのであります。國際貸借この國と國との貸借勘定これを積極的にする、プラスの方にするといふことに、各國は今血眼になつて居る。勿論一國だけの立場を考へた時に、國際貸借がマイナスになるといふことは余り感心したことではありませぬけれども、もつと廣い立場から考へて見ますと、世界各國どの國も皆揃つて國際貸借がプラスになるといふことは出來ない。一方にプラスの國があれば、マイナスの國が他方にある譯です。だから之に余り血眼になると、國際紛爭の危險があります。

◇

それは兎に角として、この國際貸借をプラスにする政策の第一として保護關稅の政策であります。各國は今や競つて高率の保護關稅を設けて、外國商品の自國輸入といふことを出來るだけ防ぎ止めてゐるのであります。即ち外國に賣ることは幾らでも賣つてよろしいが、然しながら買ふことは出來るだけしないやうにするのであります。この保護關稅政策と關聯して同じくするものは國產愛用といふことであります。即ち値段が高くても品質が劣つてをつても、出來るだけ國產品を買へ、外國商品を買つてはいけない。斯ういふ政策であります。私はこの國產愛用については無論道德的な點で結構なことだと思つてをります。たとへばモダンガールやモダンボーイが無暗に舶來の裝飾品や化粧品を尊重するそういふ輕佻な非愛國的精神に痛棒を喰はせるといふことには何の異存もありませぬが、もつと側の經濟的な立場からして、これが僞りに徹底するといふことは、國家といふものから見ても、却つて考へものではないかと思ふのであります。

◇

これは嘘か、本當か知りませぬが、この間の議會で政友會の津雲國利代議士の質問の中にありましたが、鐵道省で國產愛用の趣旨から汽車の窓硝子を從來外國製を使つてをつたのを全部やめて地硝子會社の製品をつかふやうにした。これに對しては品質が劣つてゐるからといふやうな理由で省内に可なり反對があつたけれども、兎に角斷行した。ところが日本の風光を觀光に來た一外人客が……そしてこの外人客の招來に努力するとも國際貸借をプラスにする政策の主要な一項目であり、我國では鐵道省がその中心になつてゐるのでありますが、その大事な御客樣である所の外人が、超特急『つばめ』號か何かの展望車におさまつて驛路を觀して『ニホン、フジヤマ、ユガンデキル』といふやうなことを言つたさうであります。これなんかは國產愛用といふことも、それから外國の觀光客を吸引するといふことも等しく國際貸借をプラスにする方策でありながら、一方で國產愛用をして他方で日本の風光をぶちこはしてゐる例であります。斯ういふことが新聞に載つてをりました。斯ういふところにも矛盾があります。產業合理化が必要ではないかといふ風に考へられるのであります。尤もこれなどは富士山が歪んでゐるといふことを聞いて日本に觀光に來る外人客が減るであらうといふ不利益よりも、外國からものを買はないといふ利益の方が非常に多いといふならば、我慢をしても差支へありませぬが、現に兩方の政策がこゝにおいて衝突してゐるのであります。

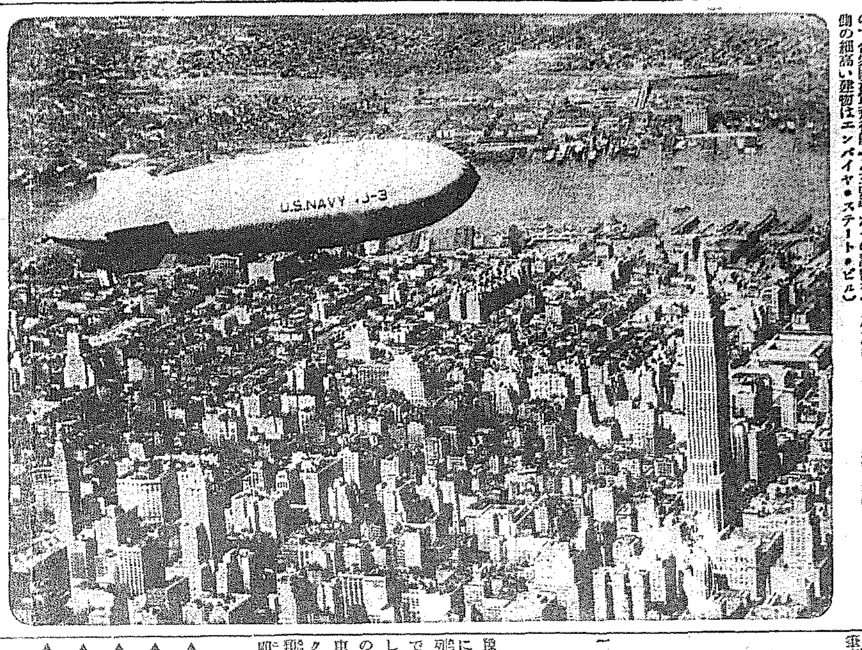

飛行船を繫留柱に結びつける試驗

【ニューヨーク發電通】最近完成した世界最高のエンパイヤ・ステート・ビルデイングに飛行船繫留塔を設けて、ニューヨークの眞中から飛行船で飛び出さうといふヤンキーの人間離れした企ても、いよ〳〵實現することゝなつたので合衆國海軍飛行船『J三號』がその試驗をする爲めにニューヨーク上空に現はれた所（寫眞は右側の細高い建物はエンパイヤ・ステート・ビル）

群山港に假設航路標識

群山港深層面の淺洲に浚渫修築工事區域を表示する爲假設航路標識を設置することゝし群山府尹より右施設に對する許可を申請中であつたが五月十三日附許可せられたが構造及着色等は左の通りである

木製白色柱に三角形目標を掲ぐ三角形目標の高さ滿潮面上一、五米

フォード大阪陳列所新設

大阪市此花區上福島南二丁目に工事中であつたフォード大阪陳列所はいよ〳〵工事も落成したので去る十日朝野の名士多數を招待して華々しく披露した。同陳列所の目的はフォード社製の商用運搬車は勿論、內地側のバス、トラックその他乘用車以外のあらゆる種類の商用車を陳列して關西方面の顧客の來觀に應ずる爲であると

團體

▲東萊高普生四十名　二十六日入城二十七日發北行
▲京都府立第一高女生二十名　二十日入城二十一日發北行
▲下關梅花女學院生五十一名　十八日入城二十日發北行
▲京都平安高女生四十五名　二十五日入城二十八日發北行
▲東京府立第一商業生八十二名　二十五日入城金剛山を見て二十七日發北行
▲江原商業學生團（四年生三十三名）十三日仁川を經て入城翌北行開城平壤を見學十六日歸校の豫定
▲二八聯隊金剛山探勝團（二十五名）十四日鐵原經由金剛山探勝十六日歸隊
▲小倉商南女學院生（六十名）豐州を經て十六日朝入城十八日退城南行
▲佐賀商業學校生（五十三名）十六日朝入城十八日南行
▲大阪興國商業學生（四十名）十六日朝入城即夜奉天へ
▲元山中學校生徒團（六十名）十四日入城十八日南行
▲中華民國南洋學校籠球團（十四名）十四日七列車で入城二十日退城北行
▲元山高女生徒（五十六名）十五日入城北行奉天へ
▲群山中學生（百十八名）十六日京城通過奉天へ二十五日入城見學の豫定
▲好壽致女子高普生徒（五十五名）十八日入城鐵原經由金剛山探勝
▲料理屋料理研究團（約七十名）廿四日朝平壤から入城京仁視察の上廿五日夜南下の豫定

春蠶特賣値段

裁定頗る困難

春蠶共同販賣は總督府が中心となつて値を定めてゐるので、特賣値段の裁定が困難である。昨年の經驗では蠶繭販賣の暴落で鮮內製絲家の受けた打擊は大きいから製絲家側に繭を特に買進むやうに望むことは到底出來ぬが、內地側の繭の低落防止に低資を融通するとなると繭價は或程度持直し、朝鮮の共同販賣價値と著しく開くことになるかも知れない。かくなれば繭が內地に出るか少くも共販に出廻らぬといふ結果を來さぬとも限らぬ。自家努力による朝鮮の養蠶家の生產費は一般に云々されるより、とても安い筈であるが、それだからといつて內地の商價と甚だ變に共販することも出來まい、兎に角、難問題である、よく內地の事情を調査して朝鮮は共同販賣の價段を定める外あるまいと某銀行家は語つた

慶南の海藻

阪地で好評

最近朝鮮物產協會大阪出張所より慶南漁業組合聯合會宛の通報によると朝鮮海藻の內地への移出について大阪側の批評によると、從來全南產木浦よりの移出品は概して品質不良で含水量及夾雜物多く一般に警戒をしてゐるが、慶南鬱陵島產品は品質優良にして朝鮮海藻の第一位と認められ、殆んど內地供給品に遜色がないので、一層移出檢查品の移出に努力されたいとの事である。從來內仲買人の競爭の結果從來に品位低下等を憂へられて居たので、慶南漁業組合會は此の邊に一層改善をし朝鮮海藻の內地販路の擴張を圖る事となつた（釜山）

朝運株主總會

朝鮮運送會社では來る二十一日午後一時鐵道局構內食堂において第一回定時株主總會を開き左記事項を附議する

一、營業報告財產目錄貸借對照表損益計算書承認の件
二、利益金處分の件

同社の經過を報告するに止め增資計畫等の議事項は五月中臨時總會を開催議する筈である

安取開市延期

安取は十四日開場より開市の筈となり各仲買店では夫々關係方面に通知を發してゐたが關東廳の認可が遲延せしため已むなく三、四日開市を延期したなほ關東廳の認可は一兩日中に完了する筈に付遲くとも十八日には開市する由である

◇株式◇

大株短期引跡

大新　五十四圓三〇（不變）
新　七十三圓九〇（十錢高）
鐘　二十四圓四（十錢安）
日產　百廿二圓九〇（不變）

東株短期後場引

	引	高値	安値
新	三三四	三七	二五

◇期米◇

各地期米後場止

下關一八、八二▲桑名十一番一八七一十二番不申▲名古屋八、七七▲金澤七、三七▲大阪最終氣配二十一錢（一文高）

東京深川在米高

東京深川在米高十四日現在は四十一萬七千六百四十七俵と前日の在米高に比較して三千六百十八俵の增加である

仁川穀物出入（十四日）

		着	積
籾	俵	二	ナシ
粗	俵	二九三	五五
精	俵	一二六	二九
玄米		七〇〇	ナシ
白米		七〇二	
大豆		四六一	

面白いく、六月號！

少女俱樂部

トテモすばらしい評判！口繪も讀物もステキな出來榮え、讀物は面白くてたまらぬ傑作揃ひ！

御覽下さい！　六月號には之までついた事のない吃驚する程大きな附錄がついてゐます

別冊附錄

（１）新型手藝大アルバム

とても大きな、極彩色の立派な折本です！

新型流行のいろ〳〵の手藝品が實物そのまゝの美しい色でスッカリ載つてゐます細部までハッキリと出てゐますから之を見てスグ作ることが出來ます。手藝を知らぬは少女の恥です。ぜひ御覽下さい。

（２）女子名選手大畫報

少女の皆樣方大喜び！　有名な日本選手や、外國選手の見るからに力の入る勇ましい姿！　水に陸に、最も得意とするスポーツのキビキビした活躍の姿態を澤山蒐めたスバラシイ大畫報！

大谷高等女學校　高田まさよさんの砲丸投げの姿　こんな勇ましくも美しい姿の選手が、澤山載つてゐます。

こんな大附錄は——　いくら欲しくても今度買はなかつたら、絕對に手に入りません

賣り切れぬ内スグお求め下さい

大附錄がついて定價五十錢（送料三錢五厘）

發行所　東京本鄉　大日本雄辯會講談社　振替東京三九三〇

アダリン

催眠鎭靜劑

不眠症　神經衰弱，心悸亢進症，ヒステリー

（獨逸バイエル製）

アダリンは無味無臭，服用容易，持長連用するも副作用，習慣性を來さず。その睡眠は極めて自然的にして，覺醒後は爽快にして何等不快症狀を呈せず。

30錠（0.1）壹圓五錢
10〃（〃）四拾六錢

說明書進呈・各地藥店にあり

社會名合　バイエル・マイステルルチウス藥品合名會社
神戸局郵便私書函一〇七番

AD.165 a.

ADALIN　ADALIN　BAYER

表裝は水原へ　京城櫻井町二丁目　電話本局二九七

醫學博士　武田正房

武田產婦人科

京城府明治町二ノ八二（浪花館向）　電話本局四十三番

脫毛

普通脫毛の第一期には皮脂が多い。其中に本劑を用ひれば效果は一層。本劑には本店特製のハプトール、芳香精、其他數種を含んで居ります

○ミツワ養毛液（みつわ・ぬけげどめ）

適應症候

右ミツワ家庭藥中の養毛液と共に左記適用香水が有ります。

皮脂の過多。痒み。脫毛の過多。若禿。毛髮薄き。急性熱病、產前後、皮膚病或は神經過勞、其他の原因による脫毛。其他脫毛を防ぎ毛髮の發育を助く。

頭髮用香水　○ヘーアローション（ミツワ月の雫）

定價　一圓六十錢

○ミツワ石鹼本舖　丸見屋商店　東京市下谷區二長町

署名の藥店にあり・最寄に品切れの節は本舖より直送す

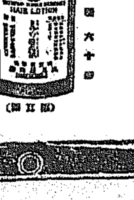

荒れ

皮膚に塗つて、よく拭去れば、皮膚は圓面に柔軟、且滑かに成り、荒れを防ぎ治し、小皺を作らず、ニキビの原因を除く理想的な芳香藥

○ミツワ雪の雫（みつわ・ゆきのしづく）

適應症候

右藥用雪の雫と共に左記化粧用雪の雫が有ります。皮膚を强靭滑澤ならしめ、皮膚乾燥、表皮剝脫、荒れ、皸裂、凍傷、火傷、乳兒の小傷、擦過傷、雀卵斑、面皰、汗疹、毛蝨、濕疹、靜脈瘤、粃糠疹、香醉、白癬等に奏效。

しめ、乾燥、表皮剝脫、皸裂、凍傷を豫防し、皮膚を和げ、色澤を良くし肌理を細美ならしむる等、又化粧用に適する樣に製造されて居ります

化粧用　○雪の雫

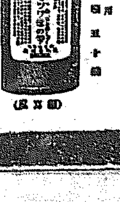

御中越次第進呈

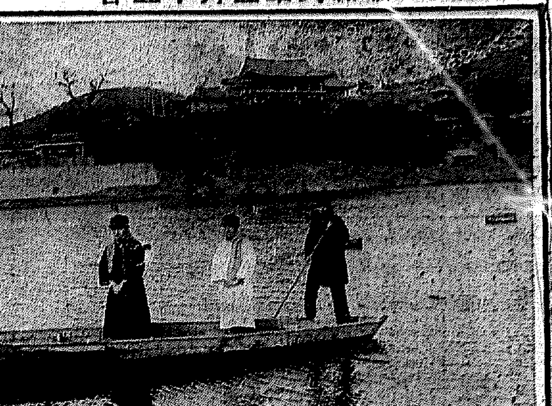

慶尙南道

新裝なれる密陽名所嶺南樓
更に附近を取入れ一大公園を作る

わが社の全鮮名勝地投票募集に際し第七位を以て當選した晉か密陽嶺南樓は一昨年の春數千金を投じて修理を施し、本春更に四千五百圓の工事費をかけて大修理を行ひこの程漸く工を竣へ見違へるばかりの新粧をこらし初夏の新綠に圍まれ勝地として風韻なる密陽江の淸流に臨んで居る、密陽保勝會は附近を取入れて一大公園となすべく計畫を進めて居る模樣であるから遠からず實現するであらう眼下の密陽江には有名な鮎が群をなして上り、三尺に余る鱒も三々五々遊泳して居る趣は壯觀である六月一日の解禁と共に各地から釣人が殺到するが本年は殊に繁殖して居る模樣だから、密陽川、エビスなどでは歡迎しい釣場を設けすべく俄によりをかけて居るとの事、=寫眞は新裝なりし嶺南樓

夏鯖は豊漁か
濟州島近海で獲れる

夏の盛期に這入つた慶南の水產界は漁村が空前の安値を喘へ大羽鰯十貫一圓五十錢內外鰆は十二圓、白サエビ十二圓臺にて殊に大羽鰯の如きは昨年同期の半値にもおよばぬ程にて漁價安と相まつて水產營業者の方面も大弱りの態であるが濟州島近海にて早くも鯖の水揚げがあつて豊漁をうたへられ例年の如く慶南沿岸へ回游し來たるは來月上旬とみられ營業者は安値相場に惱まされながらも鯖漁をすゝめ全南近海へ出動する者が多い(釜山)

窮民救濟工事打合

慶南では十二日午後三時より指定郡實業者十七名を招致し會計地方各郡監督員および上田土木課長と會合し窮民救濟工事に關し打合せを行つたが大體において左の如く決定した(釜山)

(一)普通人夫は全部府邑面指定の貯金組合に加入せる組合員を使用すること但し特別の人夫は此の限りに非ず

(二)工事は工事契約者において施行すること工事の下請を許さず

(三)貯金の方法に就ては勞賃者名簿の標準を作成し三枚續きの第一類は貸付總額、第二類は貯金々額、第三類は支拂額及び總貸付額と組合員數を組入し第二、三類を人夫に渡し、附屬冊貯金組合規程の後第三類によつて支拂殘額のみを組合者において支拂ひ殘餘の貯金々額は貯金組合にて保管すること

青年團の內地視察

釜山府では府內十八青年團體の幹部二十六名を選拔して來月二十三日より二週間東京その他各都市の視察旅行を行ふ計畫をすゝめてゐるが東京に五日間滯在しその間日本青年館において青年團本部の指導講習を受け東京市內外の優良青年團の實況を視察し歸途は日光、京都等を經て六月二日夜歸釜の豫定である(釜山)

平安北道

偽造貨幣を握らされぬやう
支那の銀貨暴落の結果 鴨綠江を渡つて來る

最近平安北道內に五十錢銀貨十錢銀貨十錢白銅五錢白銅等の偽造貨がさかんに流通され當局においてはこれが檢擧に極力努めてゐるが同偽造貨は銀の暴落によつて支那側において偽造し輸入しつゝある模樣で犯人は領土外にあり檢擧に頭を惱ましてゐるがこれについて警察當局者は語る

近來本道內において時々偽造通貨の流通を見るは甚だ遺憾であります、由來通貨の偽造は國家の通貨發行權を侵害しその信用を毀損する犯罪でその結果としては一般取引の安全を阻害し延いては國家の經濟的基礎を破壞する要因となり社會上に及ぼす影響は甚大なるものがあるのであります本道既往一ヶ年間において發見したる偽造通貨の數二〇六個にしてその內譯を見るに五十錢銀貨一六六個二十錢銀貨八個十錢白銅二一個五錢白銅一一個となるのでありますがこれ等は市場商人の手に依り發見されたるものが大部分で之の偽造通貨は國境地帶に於て多く發見せられたる點より見るに對岸方面より輸入せらるゝものが多い樣に思はれます、近來その偽造通貨の發見は極めて微少に止まりつゝある事は一般民の國貨に對する觀念の理解に基くもので甚だ喜ばしいことであります、殊に昨年度新義州警察署において偽造五十錢銀貨行使犯人たる支那人を檢擧したる際においても新義州西山面內の飲食店に立寄りたる犯人は酒食を貪求めなほその上五圓の限度を取り出し紙幣と兩替を申込みたるも飲食店主はこれを拒絕し、一面迅速に警察官に申告の結果直ちに逮捕し偽造五十錢銀貨百十七個を所持せるを發見しましたがこれの偽造貨は支那山東省方面において鑄造輸入したることを發見しました近時支那における銀貨暴落の結果これを奇貨としてこの種行爲に出づるもの增加したのではないかと認められます。之が取締に付ては警察官において常に其の流通狀況に留意し絕滅を期しつゝあるも一般部民各位においても日常取引に際し疑はしき行使者發見の際は迅速に警察官に申告せらるゝ樣願ひたいのであります

黃海道

松毛虫懸賞驅除

平山郡では昨年度松毛虫發生に對し多大の努力を拂ひ相當な効果を擧げたがなほこれが絕滅を期するため本年は去る十日から八月上旬に亘る期間を第三期に分ち幼虫一升卵塊五合、卵五合につき各種懸賞一枚宛を交付し賞品としては一等一人牛一頭、二等二人豚一匹宛、三等二十八名造林鍬一挺宛、四等七十人鎌一個宛、五等二百人ホー一挺宛、六等三百人石鹸一個宛、七等千人マッチ一個宛を交附し郡は麟石、龍山、細谷、馬山、新岩の各面とし抽籤場所は森林組合事務所內當日は郡職員、警察官および新聞記者立會の上抽籤を執行すると(海州)

沙里院の糞尿と塵芥
不徹底な排除に非難

いつもやかましい沙里院市內の糞尿および塵芥の排除問題については本年度から徹底的完全を期すべくさきに議員會議の際その方法等につき十分講究された筈であるに拘らず未だ些も改善された形跡なく今や衞生上最も大切な夏季を控へて邑當局に對する非難の聲が倍々高いこれについて警察側では糞尿塵芥の排除かたについては常に從事者に對し督勵を怠らないのであるが何分その主體が邑にあり經費問題についても手が出せないので遺憾ながら依然としてはこの上手を盡す方法がないと語つてゐる(沙里院)

農事改良宣傳

黃海道では農事改良に關しては農事講習會に或は一般用張督勵に、又は宣傳ビラの配布に全力を傾注してこれが改良の促進に努めつゝあるが、更に本年よりは農事改良宣傳ポスターを四季を通じて時期々々に作製し、廣く頒布して注意を喚起することとなり、差當り必要なる正條植、種拔、堆肥、棉の摘心の四事項に就きて左の如き宣傳標語を印刷し各七千五百枚宛各方面に頒布することとなつた(海州)

米の增收は先づ正條植
米の離拔けよ種
金肥よりも先づ堆肥
棉の增收は摘心から

金組聯合會總會

平北金融組合聯合會の第十三回定期總會は十三日午前十時から同會事務所樓上で各組合理事六十餘名出席の上開會、決算報告並に職制給與規程中の一部改正を附議決定し終つて役員の改選を行つたがその結果齋藤小川、新義州吉田、定州吉川の三理事が當選した今期の剩餘金は一萬二千八十一圓九十二錢で配當は年七分であるなほ午後からは東本願寺で同組合役職員物故者第三回追悼會を營み石川知事、關內財務部長ほか有志をはじめ理事一同參列の下に莊嚴に擧式一同燒香ののち午後三時半ごろ閉會した十四日は午前十時から松本副理事統裁のもとに理事の打合會を聯合會事務所に開き資金を有効に使用すべき實行方法、組合員の預金、貯金督勵實行方法に關し協議を遂げた(新義州)

新義州の點呼

新義州における本年の簡閱點呼は來る七月十四日新義州守備隊で田部平北第二守備隊長執行官となり執行のことに決定した(新義州)

新義州道立醫院
業績擧がる

新義州道立醫院は開業以來每年收入豫算に達せず業績甚だ不振を極めてゐたが、五年度に至り俄に好成績を擧げた、卽ち同年中の患者數は三萬四千百六十五萬六千六百餘圓の收入を見、前年度に比し收入において二萬餘圓を增し、全鮮卅一ヶ所の道立醫院中業績は第一位を占むるに至つた(新義州)

赤行囊破り
梁履涉送局

旣報、去る大正十四年九月二十六日新義州常盤町郵便所から本局に遞送の途赤行囊を破り支那貨三萬五千餘圓(當時日貨換算して二萬五千圓)を窃取逃亡した元新義州郵便局集配人梁履涉(三)は新義州署の取調べ終了し十三日檢事局送りとなつたが同人は上海に逃走後獨立團又は共產黨のため活躍をつづけてゐたことも發覺しそれらの罪狀も加はつてゐる(新義州)

瓦斯タンク爆發
活動寫眞映寫中に

平北江界邑內天道敎堂で去る十二日夜九時半頃朝鮮日報支局主催の活動寫眞を映寫中ガスタンク爆發し一大音響を發したゝめ約八百名の觀衆は大狼狽を極め先を爭ふて逃げ去つた結果窓硝子等多數を破損しそのため負傷者二十餘名を出した(新義州)

全羅南道

麗水と巨文島間日發船就航開始
關係地方開發の爲めに欣ぶ

麗水 景山生

麗水港と巨文島間の日發船就航開始につき本月十一日をトし政常務取締役は麗水地方の官民數十名をその試航船興洋丸にて巨文島へ招待し島上にて披露の野宴を張つた

巨文島羅老島及草島は地勢上當然麗水郡の管內に屬し經濟的に離るべからざる關係の下にありながら、然るにこの兩地の取引關係は寧ろ釜山統營の商圈內に存し巨文島の如きは濟州釜山間の往復を目的とせる朝鮮郵船鎭城丸の月五回の寄港あるに過ぎずして他の二島は同會社船の全然寄與せざる地域なるを遺憾としたのである

今や麗水を中心とする沿岸地方の陸上および海上の運輸交通は南鮮鐵道の開通と關麗聯絡航路の開始とにより昔日の狀態におくを許さざる準備となつた何とこれを此の至便の交通狀態に會してはこれに順應して島嶼と麗水とを結合せしめその利便を共にせなくてはならないので、釜山木浦乃至統營等の先進實業家に先鞭をつけられてゐる商取引の狀態をこのまゝに放任し去るを忍びざるが爲である卽も水產方面は勿論のこと一般商取引に對しては此の劃期的時期に際したる麗水實業家の一大躍進を要すべき必要を感ぜざる時期となつたからである從つて離島のことは何よりも先づ海運業者の犠牲に待たなくてはならないのだが鐵道が通じ聯絡船が通ふことになつたからと右から左においてそれと貨客の山を爲すべき道理もないのでその收利は日時の經過を待つべきであり當分犠牲を拂ふの覺悟にかゝつて賓はなくてはならない譯である

吾人は朝鮮郵船會社に對し現狀に一歩を進めてこの際相當の荷客船增配の企劃を促したかつたのだが同會社の事業としては余りに地方的な感じを有せめでもないのでせめてこれを朝鮮汽船會社に期待することは同社船の近海航路の實況より見て必ずしも無謀なりとは思はれので差寄り麗水港中心の巨牲航路を開始して時勢に順應するの態度が欲しかつたのであるが事こゝに至らず遂に麗水に本據を有する興洋水產株式會社がその本來の使命の外に更にこの事業を目論みその筋の許可を得て麗水港より巨文島まで(中間に羅老島草島に寄港する)日發荷客運輸業務が開始せらるゝこととはなつた。企業主體が何人であらうとも堅實に關係地方を結ぶ經濟的企てにしてたしかに麗水港勢進展の一助たるは勿論關係地方の經濟界に寄興するところも又少からず巨文島在住者の殊に福音を感ずるところなりと確信するものである

故に吾人は此企劃に對し敬意を興洋水產會社の當局に捧ぐるものであるが只會社が今後この荷客船の運航を經營するにはいはゆる絕海の孤島にある巨文島の如き天候險惡の日なほ多少の波浪をも恐れざる準備を施し乘客を安全に航海の便を得せしめ眞の福音に浴せしむるやう努力を拂ふの覺悟を忘れない樣に願つて置くと同時に地方官民はこの事業に對しては相當これを援助して速かに當業者をして犧牲の域より脫せしめて進展の域に向はしめなくてはならない、吾人は關係地方の開發の爲に會社事業の發展と繁榮とを招來せんことを祈つて止まないものである(麗水)

麗水へ飛行機來る
十六日朝木浦から

京城航空研究所にては南鮮地方の航空路開發の爲木浦麗水河東晉州方面を飛行し同方面の研究を爲す事となり先きに航空官佐藤大佐及小尾一等飛行士麗水に來り着陸場を選定の結果召羅面德陽所在の高潮際干拓地が絕好の着陸場なる事を確め歸任したがいよ〳〵九時十六分德陽に着するはずにして數年前に飛行機を見たまゝの麗水市民は早くも待ちこがれてゐた

慶尙北道

永信學院閉鎖を命ぜらる
代表者と講師の意見衝突 紛糾の絕間なき爲め

大邱府南城町朝鮮エース敎會代表者李鍾振氏の開催にかゝる私設學術講習會大邱永信學院は昭和五年十二月十六日を以て開催期間滿了となつたが繼續開催認可申請手續き未濟のまゝ代表者と講師間に意見の衝突を生じ常に紛糾を重ねてゐるので數日前道學務課より當分閉鎖せしむべき旨大邱府尹に通牒があつたので同府尹は十二日右代表者李鍾振氏に卽時閉鎖を命ずるとゝもに同日渡邊大邱署長宛に無認可の私立永信學院閉鎖に關し取締方を依賴したるを以て大邱署長は十三日同學院代表者に閉鎖方を說諭したなほ同學院の目下在學生は二百數十人である(大邱)

一ヶ月間專門的講習を受けしめてゐるが十一日同講習會修了者九名を道廳に招致し多賀財務部長から修了證書を授與したなほ右九名は近日中本道をはじめ忠北、全南、平北等の各府郡廳の地籍測量員に採用されるはず(大邱)

實兒を傷害致死
七年を言渡さる

合百賭博の爭ひから實兒李俊雨を刺殺した李昌雨にかゝる傷害致死の判決言渡しは十三日午前十一時大邱地方法院刑事部松下裁判長、山木、渡邊兩陪席判事、金楝平立會で開廷、檢事の求刑懲役八年に對し裁判長は一年を減じ懲役七年の判決を言ひ渡した(大邱)

ゴルフ大會
三十一日大邱で

大邱ゴルフ會では來る三十一日全鮮ゴルフ大會を大邱で開催することゝなつたので右大會準備委員として庶務委員に小口榮氏外十一名、接待委員に徐丙朝氏外十名、競技委員に林茂樹氏外七名を委囑した。尙今回は京城、平壤、元山等より同好の士が多數參加する筈である(大邱)

練習艦多摩來る

海軍機關學校職員生徒約四十名は練習艦多摩に乘艦し六月三日午前七時浦項入港の筈であるが同艦の日程は左の通りである(浦項)

六月一日午前八時 舞鶴出港
二日午前七時 山口縣萩港入港
二日午後六時 右出港
三日午前七時 浦項入港
四日 慶州佛國寺見學
五日午前八時 浦項出港舞鶴へ直航

地籍測量講習終了

慶北道では數年前から大邱農林學校の在學生に地籍測量を敎授し卒業後道府郡廳の地籍測量技術員に採用せんとする希望者には卒業後特に

會計檢查

花田會計檢查院副檢查官は十三日正午の特急で來邱十三日から約一週間に亘り道廳府廳、專賣局、法院、刑務所の會計檢查を順次行ふ筈(大邱)

平安南道

平壤の商品を黃海道へ紹介
卸商組合聯合會主催で巡回見本市を開く

平壤府、平壤卸商組合聯合會主催で黃海道へ平壤商品の紹介を爲さんとする計劃は着々として進められ五月下旬または六月上旬を以て大々的に行はるゝ筈でその方法は黃州、兼二浦、沙里院、載寧、信川、安岳、殷栗、長淵、海州、延安、金川、南川、新幕、瑞興、遂安の各地において順次平壤生產品見本市を開催し前記各地の商人に平壤の生產品が如何に優良でありかつ安價であるかの諒解を乞ひ平壤商品の商圈擴張を圖らんとするものでこれが出品料は一口金三十圓、出品は一品種右袖箱一箱の限度、外にポスター一枚、パンフレット類を入れることで各種の宣傳費、出品物の運搬費、陳列費および事務費、接待費等一切は主催者において負擔することゝなつてゐる又この一行と共に得意廻りに參加を希望の向には參加を歡迎することゝなつてゐる右について平壤大和町桑田商店主は語る

私共の店としては黃海道での他の道へも相當手を延ばしてをりこの際特に何うといふことまで考へでゐないが今回の平壤府と平壤卸商組合の計劃は實に好い考へでこの計劃の遂行により總ゆる平壤の特產品が黃海道各地へ紹介せらるゝと共に平壤と取引することが有利であることが多々思ひつかれ平壤の商圈擴張に貢獻する處が尠くないであらう(平壤)

だとすれば珍品
小塲講師の掘出し物

目下平壤に滯在中の美術學校小塲講師はこのほど平壤博物館前の古物商樂浪號で高句麗時代の佛像に相違ないといふ佛像二體を發見し直ちに買ひ取つた若し高句麗時代の佛像だとすれば頗る珍品だとされ一般から非常に期待されてゐる同佛像は昨年の冬滿浦川附近で發見され平壤に持込まれたもので平壤博物館にもあるが樂浪號では昨年の冬これを六圓で買つたもので小塲講師に原價で讓渡した(平壤)

平壤手形交換高

平壤手形交換所四月中の交換高は小切手九千二百二枚二百十八萬五百九圓九十一錢、送金爲替手形三百九十六枚、十七萬六千九百十三圓五十一錢、白銀小切手… 七百七十七枚、二十六萬四百五十七圓九十二錢、郵便爲替證書二千七十一枚、七萬九千五百一圓五十五錢、諸票二百三十三枚、八萬六千九百十九圓五錢、諸手形二千八百八十四枚、八十六萬四千三百三十七圓二十六錢、合計一萬四千五百六十三枚、金額三百六十四萬八千六百三十九圓二十錢、累計六萬四百二十六枚、金額千三百二十一萬五千四百九十圓二十二錢であると(平壤)

◇……十二日午後二時四十八分西平壤行混合列車が平壤府新陽里附近踏切を進行中平壤府新陽里朴英祖(二四)は同列車を目がけて飛び込み無殘の轢死を遂げた原因は最近まで働いてゐたコーン・スタッチ會社から解雇されたことゝ失戀

◇……龍岡郡江西面における本年の茶果は時季が稍や遲れたが花芽は非常に多く昨年の三倍位の結實を見るであらうと樂觀されてゐる

◇……龍岡郡池雲面眞池里農業家松尾賢規外一名は客年來蠶種製造所設置方願出中の處五月附道當局から製造限度を二千七百枚として、これが設置を許可されたが本夏蠶より製造することゝなつた製造所は自己の製造所を利用し明春からは新に製造所を建設して製造する

◇……平壤府愛上里金明賛二男取浩(四〇)は十二日午後二時半頃自宅前で遊んでゐた時折柄來かゝつた府町四一牛車挽金中憲(三二)が挽いてゐた牛が暴れ出し逃げ迷ふ內打倒れてその牛車に首を轢かれ無殘な死を遂げた

◇……平壤府壇町朴宗八方では去月下旬家屋を建築すべく工事中地下約十尺の處から高麗時代の瓦數百枚を人夫が發見し人夫等はこれを數回に亘り十四圓で賣り飛ばして酒代に代へたことこのほど發覺し平壤署で關係者を取調中

◇……陽德郡東陽面下石里鄭阿仁勇氏の畜犬生後八ヶ月のセツターは本月一日から個體… 二日附近の子供三名・畜犬二頭を咬み三日自宅で死亡した檢査の結果狂犬病に罹つてゐたことが判明

忠淸南道

大田豆溪線道路改修竣功す
總工費二萬八千圓 夫役數二萬七千人

大田と論山平野を連絡する產業の重要線として忠淸南道にて昨夏來須々木組請負改修工事中の(大田豆溪間四里七町)は橋梁、暗渠、水路工、岩石並土砂切取り工事費二萬八千七百圓と夫役數二萬六千八百六十二人を要したが三日竣功したので十三日高武內務部長栗山技手、高橋大田郡守、柳川論山郡守はじめ柳川、杞城、飯塚各關係面長新聞記者等は三臺の自動車にて道路の試乘踏査を行ひ豆溪で興山論山郡守一行便乘して歸途新川遊園で自慢の野宴を張つた同道路は高橋郡守が產業開發に伴ひ幾多の萬難を排して遂に所期の目的を達成したもので橋梁、暗渠等六年度工事として施設の急を要する箇所あるも追々砥の如き道路と殊に輪奐の美を誇る住水院橋の如く全線車馬の交通に支障なく延ては產業開發に裨益する所大なるものがある(大田)

江景商業學藝會
來る十七日開催する

江景商業校では來る十七日午前九時から同校講堂において全年度の學藝會を開催すると決定した(江景)

桑田肥培管理品評會

忠淸南道では共同的に桑田の肥培管理を勵行せしめこれが徹底を期すべく道內各郡を三區に分ち里、面、郡を單位とする三段とし成績優秀なるものに對しては道地方費より獎賞金を交附する事に決した(大田)

▼第一區 瑞山、洪城、禮山、牙山、唐津の五郡
▼第二區 靑陽、保寧、舒川、扶餘の四郡
▼第三區 公州、論山、大田、燕岐、天安の五郡

氣腫疽の豫防注射

大田警察署では十九日から二十二日まで山內、外南、柳川、杞城の各面畜牛千五百餘頭に對し氣腫疽豫防注射を行ふ(大田)

論山川改修
近く事務を開始

江景東拓支店の廳舍を論山川改修事務所に當てこれが準備中であつたが總督府技師富城圓吉氏外數名の事務員が十三日着任したのでいよ〳〵十六日頃から事務開始と同時に工事に着手することになつた(江景)

空巢狙ひ捕はる

四月二十九日夜大田春日町小松原芳三留守宅に侵入現金國外四百六十四圓五十錢を窃取逃走中の空巢專門泥は京城本町署に逮捕されたが長崎縣生れ中川八十八(三)と自白前科四犯であつた(大田)

京畿道

仁川から立つ逐鹿場裡の人々

杉野榮八君

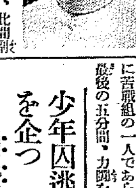

風貌の示す如く君は圓滿居士の一人であり正義の觀念に强き一人である、そして仁川にはなくてはならぬものゝ一人であらう、新府政初頭にあたり氏を壇上に送つてあの難事の緖を捌かせることは氏を解する府民の望むところでもある、今回仁川穀物協會より推されて立候補したのであるが氏のスローガンは永年の問題もほゞ片づいたので、今後の仁川としては經濟問題に向つて邁進せねばならぬと思ひます差しづめの問題としては市內の囘數の增加と時間の短縮、市內交通の整備、各般の公平等は是非やらねばならぬと思つてゐます氏は杉野精米所主として斯界の雄であり篤志者でもある、公職としては商議に議席を占むる三期におよび現常任議員であるが、此間副會頭の要職にもあつたことがある同時に仁川穀物協會評議員であり同副會長たりし事二回におよんである、當年五十二才趣味としては圍碁だ、天狗はなんといつても義太夫の方であらう、あの二十貫にあまる巨軀をゆすぶつて唸り出した時が氏の正に三昧境

伴康衛君

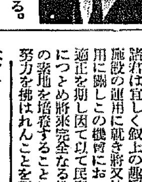

冷靜なる頭腦、堅實なる思想の持主である我が伴康衛君は香川縣の人、陸軍御用より出で細ちがひの地方金融系統の職にある事久しく、商銀、殖銀を經て殖銀に轉じ同行仁川支店の次席より退いて現在の食料品雜貨商をはじめたのが大正十一年、爾來君は獨立生活を以て處世の鉛とし仁川の公事にも寢食を忘れて盡力し來つた一人であるが當年脂ののり切つた四十三歲、正義の人、實行の人として一般の人望を集めてゐる。公職としては曾て府議に當選すること二回、壇上においてはつねに調査研究に基づく事實を經とし、推理を緯として卓論を進むるところ傾聽に値ひするものがある。今回せん局正に酣なる十日本町有志より推されて遂に意を決し馬上の人となつたが、立候補されてゐるだけに百戰錬磨の一人であらう、戰へば最後の五分間、力鬪を祈る

少年囚逃走を企つ
農家に潜伏中捕はる

開城少年刑務所では去る十一日午後二時頃同所收容中の罪囚李某趙永祭が看守の目を避け逃走されて刑務所附近の畑で作業中囚人したので刑務所では所員總出動しその附近を搜索する一方電話を以て開城警察署に手配してその搜索方を依賴したが五時頃に至り刑務所附近の民家に潜伏して居る處を刑務所員が逮捕して開城檢事分局において取調べ中である(開城)

少年泥棒

去る十二日開城警察署司法係に十三歲の子供が司法主任から取調べを受けて居たがその子供は開城府內京町五〇番地李主珍といふ少年で去る四月二十八日自轉車窃盜罪により懲役七月執行猶豫三年の處分を受けたが去る八日午前二時頃北本町時計商淺田組合の留守中の店舖陳列棚の下板を小刀で切り拔き店舖內に侵入し時計二個を窃取しなほ物色中を隣家の者に發見され南大門派出所巡査に逮捕されたもので同主任の話によると窃盜常習者であるも幼年であるから今度丈は起訴猶豫の意見を付して檢事局に送致する筈だと(開城)

春川から

◇市民の知らぬ間に發疹チブス?が發生して一人の壯丁春川寫眞館主――を奪つて行つた。この種の傳染病はシラミからうつるそうだ。傳染病がまたはびこる時期が迫つた。『衞生第一!』だ。

◇春川の邑議選擧戰は案外盛はふから面白い。生理學士?が飛出したり……案外景氣ひがあるといふものだ。裁判所では判、檢事の面々と君も物々しい諸氏が同所をバックとして立つた城山守衞君の運動員となつて、數回に亘り道廳の各課を巡訪するの熱心ぶり!十二月には一人の書記?迄がついて、他愛もなくお辭儀をして廻つて居た。有識者は奈良の大佛だつた……。『あ…有識者になりたいことよ!』とは或る物好きの告白!

◇運動シーズンになつたから痛切に感じることだが、一體『體育會』なるものは別に活動の時期があるものか?又はお金のなるべくかゝらないことだけをする會なのか?さつぱり分らぬ。

◇春川は道廳所在地なんだ。江原道および春川郡の二つの體育會がある、もつとも手近な競技場としてのテニスコート一つでもありますか?體育會のですよ!

◇道廳に一つのコートがあるが『會員の外は使用をお斷りします』だ!會員とは…?と訊ねたら『道廳員』云々と!

◇何んでも『獨有』しないとコートがすぐこはれるそうナ!およそこんな小さい春川で一つしかないものを獨有することは少し野暮だ!そんな稚氣のない尻ッ玉では本道の競技界は何時までも十三道の十三番ですぞ!

◇綠陰まさにかほるスポーツシーズンなんだが……頗る寂寞たる春川よ!嗟!

牛豚慰靈祭

四萬府民の犠牲になつた牛豚の慰靈祭が府營屠畜場で九日午前十時から府主催の下に行はれ後藤府尹外多數參列僧侶の讀經などがあつて莊嚴裡にお午頃お祭が濟んだ(元山)

地方人事

▲佐藤德重氏(新任淮陽郡守)十二日着任
▲後藤連平氏▲結城淸次郎氏▲金谷福氏仁取調問題につき東上中の處十五日夜歸仁の筈
▲伊藤咸南土木課長 十五日着任の筈

市場賣上高
一千二百三十七萬圓

咸南道內における市場百十二箇所において一個年賣買品を調ぶれば▲水產物三、一一五、九三六圓▲農產物二、五一五、八九九圓▲織物二、二九八、六二三圓▲畜產物二、二七九、八六二圓▲其他二、一五二、〇四八圓その計一千二百三十七萬六千三百六十七圓である(咸興)

十餘名の男女誘拐
實子として賣飛ばす

咸北大邱市場通り崔崩伯(四五)外三名は本年三月頃から十數名の婦女を誘拐し崔崩伯に娘のあるを幸ひ同人の實子として各所に賣飛ばしたが先程元山で鄭福善(二)を賣飛ばした所を元山署に檢擧され取調べの上十二日元山檢事局に送局、司法當局から十三日犯罪地大邱檢事局に送られた崔崩伯の自白によるものでも現成娘(二)金蓮仙(二)外數名におよび共犯者全部逮捕されば驚くべき誘拐事實が暴がるであらうと(元山)

滿洲

大津氏は安東在住か
某方面で活躍の噂

鴨綠江採木公司顧問大津氏は、今回顧問制度廢止にともなつて勇退することになつたが同氏は採木公司創設以來卅三年間勤續し安東に於ては相當の人望と地盤を有し現に安東地方委員會議長として安東在留民のため盡力しつゝあり勇退後もこのすみなれた安東において或方面で活躍するものとみられてゐる(安東縣)

營口地方徵兵檢查

營口、大石橋、瓦房店三地方の徵兵身體檢查は十日大石橋小學校で施行された受檢者は瓦房店三十六名、營口廿六名、大石橋三十名で營口甲種合格者四名、第一乙種六名、第二乙種七名、丙種八名、丁種一名であつた(營口)

港灣協會員視察

港灣協會の滿鮮視察團四十三名は十三日午前七時安東着列車で來安プロペラ船にて安東および新義州兩街岸壁を視察し新義州市內營林署等を視察した後正午鎭江山における安新兩市官民の歡迎會に臨み午後自由行動で安東市內を視察し午後五時廿五分安東驛發車で南行した(安東縣)

江原道

面書記講習會
地方改正制度に關し

江原道では春川郡管內面書記に對し地方改正制度に關する講習會は十二日より四日間春川において開催、會員は春川、洪川、橫城、原州、麟蹄、楊口、華川の七郡面書記五十七名である。講習上における李知事の訓示は大略左の如し(春川)

知事訓示

今回改正せられたる地方制度に對し邑面書記講習會を開催するに當り一言諸君に告ぐる所あらんとす

抑々完全なる自治制度の確立は地方行政の向ふべき目標にしてこれが實現は一般民衆の正しき理解に依るべきもの多しと雖も民衆指導の第一線に立つ者のこれが運用の如何に依ること甚大なるものあり

惟ふに今回改正地方制度は朝鮮の時勢民度に順應し從來の制度に一大革新を加へ地方制度として充分なる進步を齎し得せりと謂ふも過言にあらず。而して邑面諸子の職責は愈々重大を加ふるに至れり、本講習を開催する所以のものはこの事情に鑑みると共に一面改正地方制度の根本精神と關係法令の趣旨を體得して熱意これが徹底に努めしめんとするにあり

諸君は宜しく叙上の趣旨を體し施設の運用に就き將又法令の適用に關しこの機會においてその適正を期し因て以て民度の啓發につとめ將來完全なる地方自治の素地を培養することに一層の努力を拂はれんことを望む

咸鏡南道

楊川公普の振農敬老會

北靑郡楊川公立普通學校において十日午前十一時から指導部落該當部落の敬老會を同部落に開催西面面長、羽野視學、指導部落主任、および北靑女公普校長祖謝河氏臨席し午前中堆肥舍、堆肥等の本年實行計畫の協議事項を決定し、後西面視學の有益なる講話ありて會員へ非常なる感動を與へ終つて敬老會に移る先づ面引の作興にはじまり午後一時半より宴を張る六十歲以上十三名の老人達はいづれも喜びの色顏面に溢れ、滿足の態にて和氣藹々の裡に午後四時閉會した(咸興)

貧血の療法

人體の血液量は藥劑で増せるか

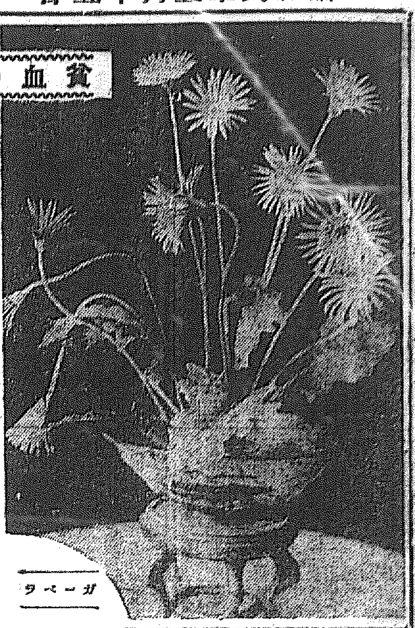
ガーベラ

人體構造の原素

君の身體は如何なる材料でつくられてゐるか！――といふ質問は、いさゝか突飛な調子もなく聞こへるが、今日の科學は、いな化學は、我々の肉や皮、さては内臓から骨、頭髪に至るまで、その他は爪に至るまでスッカリ原素に區別する事が出來る。

例へば、茲に一個の人體が死體として化學者の實驗室に運ばれたとき、丹念に分解せしめ化學的に研究へるなれば、みな、それぞれの原素となつて出現する。

そこで、次に人體を構成する原素の名を列記すると、一、炭素、二、酸素、三、窒素、四、硫黄、五、燐、六、鐵、七、水素、八、鹽素、九、沃素、十、カリウム、十一、ナトリウム、十二、カルシウム、十三、マグネシウム、十四、珪素。そのほか極く稀にはマンガンとか弗素が數へられる場合もあるが、それは人體構造の原素のうちに數へるのは聊か無理であつて、まづ前記の十四原素が基本と看做される。

〔以下の中段の文は判読困難の箇所が多い〕を止める、鐵の釘も忘れてはならない。いよく本組が出來上つたとしても、屋根にはスレートなり瓦なりを葺かねば家屋とは稱せられない。なほ人が棲むには屋内の諸設備をしつらへねばならぬ。すべてが必要であり、どれもそれぞれ異なつた目的を果してゐる。

筆者は茲で特別に强調したいのは、ある一種の藥物を特別に强調する傾向に就てゞある。たとへば數年前に於けるカルシウムのごとき、或は十年以前の鐵劑全盛時に於ける、または肝臓療法を絶讃する、そのほか特劑を唱導する醫者、藥劑者、いづれも製藥者や賣藥元は或る一種の藥劑を主劑とせる藥品を唯一無二の治療物かの如くに宣傳をするのである。しかし、ひとたび綜合的なる批判を以てすれば、特に一種の藥劑を總括して疾病を治するといふ理論は、かなりに不自然であると氣付かねばならぬ。たとへば鐵のみを以て室内を飾るといふのも滑稽なれば、土台石だけで家屋がつくれると稱へるのも笑止く〔しい〕。心ある醫者は、この簡單によりて、胸にうなづくところが多大であらうと思ふ。

胃腸を害せぬ理想的の鐵劑

鐵は人體内で何の役目を帶びるかといへば、主として血液を組成する。血液はどうしても鐵が必要である。――血液と鐵の關係――ちかごろは民衆側が向上して、この程度は大概の人が心得てゐる。

從つて、既に喀血とか外傷とかの爲に貧血、胃腸疾患、または心臓の血液を減退せしめてゐる人々は、日常食物中の微量な鐵分では不足に過ぎる。どうしても鐵を藥品として服用し、以て血液の増加をはかるのが最も急なる療法である事がわかる。

前文中に述べた通り、十年前に鐵劑の全盛時代があつて、その頃の鐵劑は、みな鐵の鹽化物を主成にした。

ところが斯かる鐵劑は、殆んど胃腸の粘膜のやうな非凡な鐵を鐵分として〔判読困難〕そのほか〔判読困難〕アリく述べて鐵に〔判読困難〕見受ける藥水にも〔判読困難〕。

いま服用した人もあつた。それは鐵と補血の問題は殿人の心を捕へた時代があつた。

――結果は、たくさんの厄介な問題を惹起した。まづ第一に味と臭ひを有して一方ならず不快であつた。第二には胃内に至つて可溶性の鐵劑は胃の作用を錯亂せしめ沈澱させる。かういふ鐵劑は茶の飲用を禁じてゐるが、つまり茶のタンニンと結合して無效な鐵劑と化するのを恐れるからである。而して、かなり丈夫な胃の持主でも、鐵劑を續けると、胃腸の上、即ち心窩部に膨滿の感を訴へて來る。あきらかに消化を損ねるのである。

胃腸病を必要とするやうな人々は十人が九人まで食慾不振をおそれてゐる病者であるから、せつかく血をふやすつもりで鐵劑を用ひて、胃腸はこわれる便通は不順になるでは、利益より損失の方が多大である。そんなわけで、補血には切つても切れぬ鐵劑でありながら〔判読困難〕。

各自分擔の役目

前項で示された通り、人體構成の十四原素中には鐵が含有されてゐる。――ところで鐵は如何なる役目を帶び、どんなはたらきをするかといふ事から、聞いて正しき補血方法を知る事、それが今日の醫學的として最重要の知識に屬へたい問題である。

もちろん人體は前記の十四原素中の何一つが欠けても生ほろびる。どれが不足でも人體は歪みたてられない。かりに譬へれば、人體を一つの建築物とすれば、その土台となる材石も必要であるし、柱木〔判読困難〕。

〔判読困難〕服劑的に多くの效力を併合して具有してゐる。

植物に含まれる如き自然の鐵分

特に面白い點は、「わかもと」には可成りな量の鐵をふくんでゐるが、これは製藥者が殊更に加配した鐵ではなくて、ちようど野菜や果物に天然に含有される鐵と同じく酵母として醱酵される當初から存在せる鐵である。從つてその状態がやわらかな可溶吸收性となつてゐる。菠薐草、などは野菜のなかで最多量に鐵を含んでゐる

ばかりでなく、〔判読困難〕服劑的に多くの效力を併合してゐるのではなく、〔判読困難〕從つて記憶するのではな〔判読困難〕

な疲弊した胃腸からでも容易に溶け込む性質をもつてゐるので、貴重なる一分子の鐵といはざるを得ない。

澤村博士の功績は海外に誇れる

なほ「わかもと」が人體の十四原素を殆んど具有してゐる事實よりして、一際に推して種々の疾患を救濟する大發見劑として海外に誇つても、毫も不都合はあるまいと思ふ。ヘーフェ劑として斯くまで完備せる理想的な品が市場に出たのは、全く澤村博士の功績であつて、今日ではヘーフェ劑を〔判読困難〕見せる海外諸國の治療界でも「わかもと」の出現に驚異の眼を見張つてゐる。

十四原素を殆んど具有する榮養酵素劑の稀らしき特長

消化を進め榮養を增しつゝ溶ける鐵

もし如上の鐵劑をのぞき、人體の〔判読困難〕を確實なることなくして鐵の〔判読困難〕から、いつか一般には使用されぬ結果となつた。

成分をすみやかに溶解する方法があつたなれば、それこそ眞に理想的なる鐵劑である。我等は、それを久しく待望した。

消化榮養と倶に强壯治療を計る

ちかごろ市場で一番によく賣れてゐる榮養强壯劑は米胚芽と酵母の「わかもと」と呼ばれるヘーフエ劑である。これはヘーフエといふ微生物を基礎としたもので、榮養學の泰斗、東京帝國大學の名譽教授澤村眞博士の苦心發見に據り、更に米胚芽の榮養成分を配しその他製藥の工程に於て、在來の解決製劑とは多大の差異がある學的發酵の製品で、一口にヘーフエ劑としては取扱はれない特殊の品に屬し、單に榮養强壯の姿効のみでなく、同時にすぐれた消化劑であり、胃腸病その他に對する顯著なる治療劑としてみとめられる。これは筆者が紙上で賞讃の餘〔判読困難〕

が、酸鐵等を食べて消化器を害した人はない。それは鐵の存在が極めて自然的だからである。

『わかもと』に含有さるゝ鐵は蔬菜などに含まれてゐると同様の吸收し易い安全無害な鐵だから、その多量を用ひても消化器を害しない。それどころか本劑の消化素が胃腸の機能を増進し榮養を攝取しながら血液の新生が計れる。

榮人等へには、鐵劑そのものを多量にのめば、すぐ體内に吸收されると思はれてゐるが、これは大なる誤見であつて、消化器を害するだけで、その九十九パーセントは腸管を素通りして糞便と倶に排泄される事を忘れてはいけない。その意味において、『わかもと』に含有されてゐる鐵の成分は、どん〔判読困難〕

豫期以上の治療促進

醫學博士　高松安太郎

臨床上、外科的疾患治療上に於て、榮養状態に著意を要することは、自明の理であるが、しかも經濟的に榮養を攝取することも亦忘るべからざるところである。

榮養劑として近時ヘーフエ劑「わかもと」が、内科、小兒科方面用に關しては既に定評のある所であるが、余は偶同劑を入手し、外科方面に試用し、治療促進、營養回復の効果を收めることが出來た。

右胸部に罹つた八歳の男兒が、肋骨の切斷手術を行つた上排膿したが、化膿進みず、且つ分泌物の減退著しからざるものに「わかもと」を投與したところ、食慾頓に増進し、分泌物は漿液状となり、體重も平常に復し、術後三十八日にして全治退院した。

また七十六歳の老婆で、過失により石油を浴び、衣服に點火し、兩下肢兩手指及び顏頸部に、第一度乃至第三度の火傷を負ひ、大部分は二週間餘にして治癒したが、左臀部及び右大腿部等に手掌大の潰瘍を作り、種々醫療を施したけれども、頑然として治癒せざること二ヶ月に及び、終に植皮術を試みようとしたけれども、患者が欲しないので、相變らず從來の手當を繼續してゐた。

ところがこれに「わかもと」を與へてみたところ、七日目から食慾亢進、元氣恢復し、一般状態佳良となると共に、潰瘍肉芽面も良性となり、一ヶ月にして全癒し豫期以上の效果を收めた。

永年の胃病も恢復して見違へる血色に從兄をおどろかす

（岡山）澤田猛

私は過去五年間胃病に惱み、醫者には隨分通つたが、どうも丈夫によくならず、胃が時々痛く腹〔判読困難〕つて、呼吸が困難になることさへあり、昨年の暮は

肺尖が惡いので

はないかと、一時は思はれたほどでしたが、胃腸病、胃酸過多症、及び十二指腸〔判読困難〕と診斷されて、三ヶ月の間臥床せず、種々の治療はなかく捗々しくゆきません。かなり良藥物も服つてゐましたが、便通は出ません

でした。

その中に新聞紙上で、胃腸病をわかもとの廣告を見ましたが、これまで胃腸藥といへば、有名藥や民間藥

有名藥や民間藥

を数つとなく買求めて、三四ヶ月位づつは辛抱して服んでみたのですが、一時は良い様でも持續する様な效果はなかつたのです。

それで私の「わかもと」も實際にはらうと思ひましたが、丁度同病に惱みつゝ代々醫者をしてゐる私の從兄が訪ねて來たので、胃腸病の

調子がありましたので、訊ねてみますと「近頃大分賣れるから、服んでごらんなさい」とのことで、服用することにしました。

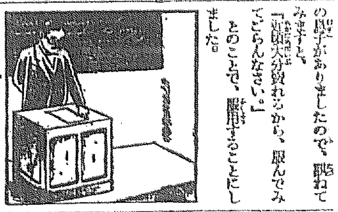

すると三四日で、

胃の感じがよく

なり、便通も整ひ、氣分がよい様です。そして一ヶ月服薬すると、それまで常にイラ〳〵した氣分でゐたのが、何時の間にかとれて、體が落着いてきました。中學教諭としての職務もこのイラック氣分は、もつと生徒に惡影響を來すので、隨分心配してゐたものですが、二ヶ月目には平靜になつてきました。

そして冬休みに兒の所へ年年振りに訪問したところ、血色が非常によくなつたと喜ばれ、從兄からは元氣になつたと云はれました。以後服藥して本日に及びましたが、二ヶ月前よりも體重一貫二百目を増して居ります。しかも食慾より云へば、毎日攝つた

玉子三箇を減じ

て居りますのに、この體重增加です。これは「わかもと」のおかげだと喜びます（昭和六、二、一九）

「榮養と育兒の會」

錠劑「わかもと」はわが國民の健康增進のために種々の社會事業を行はんとする「榮養と育兒の會」から右記の如き大衆的讀物を發行されて居ります。御希望の方は東京芝公園大門際 五八 榮養と育兒の會（振替東京一七〇〇番）へ郵便だけ御送金になれば、送貸は弊會で負擔して發送します。定價は三百三十錠一圓六十錢、八百錠五円、（代金引換は十一錢増）

「わかもと」粉末＝錠劑＝
九〇瓦入　卅日分　一圓六十錢
錠劑わかもと同様錠定に應す

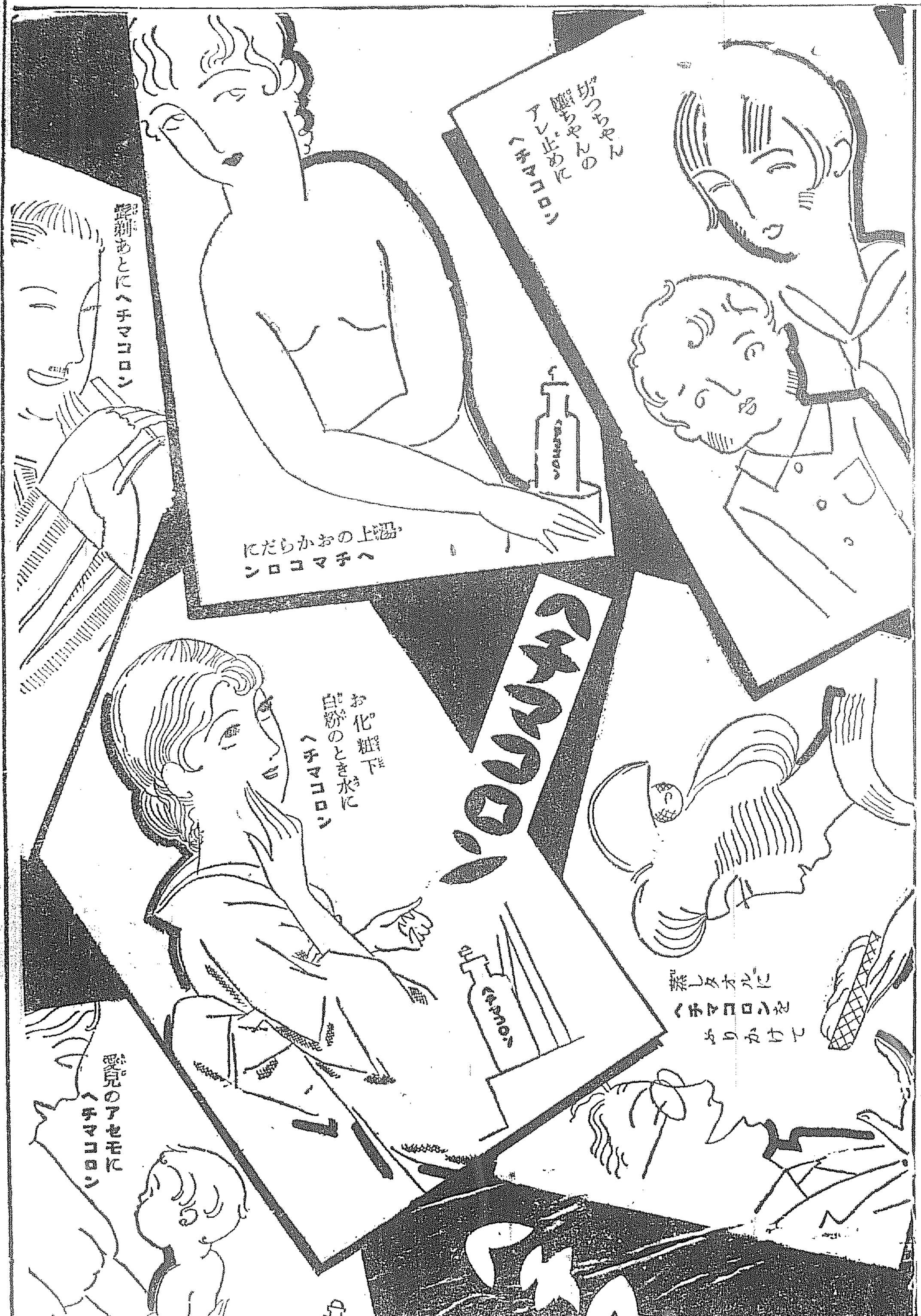

大學堂眼鏡店
眼鏡專門
京城帝國大學附用
醫專病院
赤十字病院
鐵道病院
江原井眼科
金眼科
安眼科
京城府本町二丁目
各地官立病院眼科
全指定
本店　大阪市南區心齋橋筋一丁目
支店　京城本町二丁目（電話本局三三七、二二九番）
地方の方は新刊カタログ進呈（要二錢切手）

龍角散
カワウソのキモ
有效成分（百分中）73.339
木の芽立ちど
に起される、お方の治療上最も
脳病、肺炎、肋膜、心臓、婦人病等
の目的を達するには何が一番
良いかといふに、少量で効果
のテキ面なものは矢張り昔から
此より用ゐられて來た獺の肝
法より方法他になし
京城府太平町二丁目八二
池田慈恵堂

ナイ泉温
咸北・朱乙・遊樂園
新築開業　内湯旅館　萬翠
電話八番　別館三番
▲宿泊料＝本館二圓五十錢
▲御滯在＝八貸間制ガ便利デス
▲主要驛＝朱乙間へ往復三圓乙二日
▲北鮮御旅行＝ハ先ヅ「パンスイ」へ

毛生藥　千圓附保證藥

醫學博士　〔判読困難〕
毛の生ゐ、〔判読困難〕アルペキ〔判読困難〕の無い人、禿頭、脱毛、眉毛の薄き人、生へ際、のげ毛、〔判読困難〕
〔判読困難〕
京都安殿町〔判読困難〕安〔判読困難〕藥草院

總督府免許製品
旗印　鷄人蔘精葡萄酒

虛弱に滋養と强壯
無臭ニンニクエキス
滋養　卵油　鰻油
代金　〔判読困難〕
井上又七

資本金五千萬圓
株式會社　山口銀行京城支店
本店　大阪市

解鐵新ウ肥原
シャリング工場
船板古鐵寸法切
エス袋類
製銅加工改造
各種料
安價なる包装を御利用下さい
鑛石入麻袋
古セメント袋類
當所　岩治商店
支店　元山府壽町一八

內科一般　特ニ　呼吸器、心臓、胃腸、腎臓
佐藤內科
院長　醫學博士　佐藤小五郎
京城本町二丁目（電話本局五〇七）

一家に一個
ミツワ煉齒磨
齒を健かに口中を爽かにする

使用後すぐと玉露の茶を飲んでも、些しも其茶の微妙な香味に障りません。
齒と口の健康第一
ミツワ煉齒磨は、齒を滑らかにし、齒齦を斂め、口中の糜爛を防ぎ、口腔の防腐、消毒、及び酸の效力を有し、齲齒の豫防に效があります。
◇舶來品と比較御試用の上その優秀さをお味ひ下さい
德用大形（七十瓦）入　一箇　金二十錢
携帶用中形チューブ入　一箇　金十錢
ミツワ石鹸本舗　東京　丸見屋商店
4.48

各地の府邑議選擧鳥瞰

あと一週間！ 愈よゴールに近づく

都邑、興奮と緊張の巷と化し 未曾有の大激戰は展開さる

朝鮮地方制度改正實施に伴ふ第一回の選擧は全鮮的に、未曾有の華々しさをもつて各府邑面一齊に行はれんとしてゐる、選擧期日である二十一日もいよ〳〵一週間の後に迫つた、各地の選擧界は火蓋が切られてから一ケ月以上を經過し、今や各地とも決戰の日は近づいて興奮と緊張の巷と化してゐる、首都京城の定員超過二十五名といふ流石最高の激戰振りを示してゐる外、釜山、平壤等例によつて猛烈な競爭を演じて居り、仁川も漸く白熱化してきて居る、その他各地とも候補者は殆ど出揃ひ、戰はまさに酣である、こゝに自治制施行に伴ふ光輝ある第一回選擧の最後的戰況を詳細に報ずると共に十四府四十一邑の府會議員並に邑會議員の候補者一覽表を掲げることとした

大混戰の裡に 總決算の日は迫る

遂に最後の總攻擊に入る 京城各方面の戰況

ゴールは近づいた、京城府會議員選擧界も激戰を重ねるすでに數旬總決算の日はこゝ一週間と迫つたラスト・ヘビーをかけた七十三名の候補者は入亂れての白兵戰に火花を散らしてゐるが目下の形勢は候補者七十三名中榮ある當選者は定員四十八名で殘る二十五名は必然的に落選の運命にあり、これに對して內地人四十四名中當選三十五名、落選九名、朝鮮人二十九名中當選十三名、落選十六名といふ鬪爭が行はれてゐるが果して開票の結果は如何、當落の分岐點を上る下るもこの一週間の奮鬪が大なる決定力を持つてゐる事は言ふまでもなく、惡鬪を續けられてゐる候補者の猛烈な攻勢は勿論[illegible]を傳へられる候補者も決して[illegible]は許されまい、期間は迫ると切所し、攻防陣の戰ひは今や高潮に達した、各陣營とも最後の努力を傾けてゐるが、隨一の激戰地[illegible]は[illegible]の紛亂振りを示し一人當り自陣票[illegible]山方面で千二百票をめぐつて十名は僅に百餘票といふ有樣、同方面の有權者にはこの共倒れの形勢に鑑みて候補者の辭退を行ひ、最良候補の當選を確實にせんと下相談を行つたが到底實現の可能性なく

この大混戰の結果は頗る注目に價するこれに續いて大和町方面、本町四丁目を中心とする方面、黃金町方面、太平通方面、門外といづれも激戰地ならぬはない、目下優勢を傳へられ當選圈內にあると見られてゐる者は大體左の通りである。即ち舊顔の方では

中村郁一、茅野留藏、波多江千代藏、鹿住榮八、濱田虎熊、森安敬暢、成松綠、川端[illegible]、森井與一郎、肥塚正太、杉市郎平、增田三穗、大村百藏、任興淳、洪必求、曹秉相、李升雨、金思演、朴勝彬、劉承[illegible]の諸氏であり、新顔で同樣當選圈內にありと見られてゐるのは

石森久彌、石原憲一、近藤秋次郎、藤田爲與、馬場蔀、大梅健治、山中大吉、白石巖、寺田榮、鄭求瑛、朴勝明、李弘鍾の諸氏であり

田中半四郎、武士安一、曾我勉、安藤靜、藤村忠助

候補の顔觸れ[illegible]氏等で元老格をはじめ

松本清次郎、瀨井寬一、竹內菊太郎、宮井寬太郎、越川島吉

氏等有力もなほ努力せねば安心出來ぬ狀勢にある、他の諸候補は一段の奮鬪を要するものと目されてゐて最後の榮冠を獲るも至難に陷るも一にラストヘビー如何にかゝつてゐる

候補と小川候補は高知縣人を背景とするが中平氏は先輩小川氏に障せられて一籌を輸し苦戰中であり、もつとも危險なのは眞木候補で決死的奮鬪で辭退せざれば當選圈內には相當の距離があり、伊藤吉三郎氏立ち後れのためなか〳〵の苦戰であるが大邱一の人氣者だけに當選間違ひなかるべく朝鮮人側の立候補者二十名は濫立のため混戰また激戰でいまの中四、五名の引こみ者がなければ立候補の半數位しか當選の見こみなしと一般に觀測されこの分で行けば結局共倒れの運命に陷るであらう

朝鮮人十四名 內地人二十一名 超過すること五名

火花を散らす仁川

余す所一週間、仁川府議選戰は古田外次郎、岡井榮吉兩氏の正式辭退を見て內地人二十一名、それに朝鮮人十四名を加へると三十五名に達し定員を超過すること五名確定した從つて各候補の陣營は今や自から陣頭に陣を進めて最後の一票を固め[illegible]と共に西四八十余の各選擧事務員が

票の競り合ひとなつてゐる內地人がはでは朝鮮人がはの地盤に侵入してゐる候補者も相當あるので當選は何れも疑ひないものと見なし票組は早くも戰術を最高潮時代に向け激しい陣地へ喰ひ入らんとするものゝ如くである

朝鮮人側で

立會演說に 檢束者を出す

山田候補者は壇上で立往生 旺な釜山の言論戰

一、四候補の政見を聞いて　原武一

釜山の府議戰は言論戰にはいつてから俄に旗幟鮮明となり協和會對期成會の對立が判然とするに至つたが、十二日夜富平町中央劇場に開催された釜山北部山周の四候補氏の立會演說には關係辯士として坂田文吉、川島喜藏兩氏の外に松村、河部、原、石井有志も參加し堂々の論陣をしいて政見の發表があつたが劈頭立候補の山田（信）候補は壇上に立往生する始末にて會場は混亂に陷り臨席官によつて檢束三名を出し大騷ぎを演じた。當夜の出演者は左の如くであつた

一、開會の辭　石井安太郎
一、言行一致　水野義一
一、立候補に就て　桐岡稅雄
一、府政の希望　小原爲
一、政治は公明に　山田信吉
一、吾人の態度　川島喜藏
一、桐岡候補推薦の理由　河部由之助
一、我等の主義主張　坂田文吉
一、要は其の人　松村對太郎

候補者の政見發表

日割決定す

釜山府會議員候補の政見發表に對し府では既報の如く公會堂を開放して候補者の便宜に供することとなり抽籤の結果左の如く決定した（釜山）

▲十六日　五島佐郎、松岡源太郎、田口愛治、川島喜藏、池田祿次郎（出演順序は當夜決定のこと）

▲十七日　川島喜藏、小原爲、水野義一、坂田文吉、池田祿次郎

▲十九日　田口愛治、池田祿次郎、五島佐郎、松岡源太郎、川島喜藏

元山

來る二十一日執行さるる元山府會議員選擧につき府では會場その他の準備を大急ぎでやつてゐるが選擧會場は既報の通り元山驛前朝鮮道路事務所に決定し又選擧立會人は十三日左の諸氏に決定した

小山粉熾助、西田常三郎、韓昌駒、朴泳龍

浦項

浦項邑會議員の選擧人心得は目下邑當局において立案中であるが其內容は從前の選擧とほゞ同樣の見込である選擧場は浦項公立小學校で投票時間は二十一日午前九時より同午後四時迄と決定此程邑長より告示されたが投票用紙受領の際印章を要するから有權者は印鑑携帶肝要である

清州

清州邑議選戰のその後は依然として振はず立候補聲明者は左の通りで最初に打つて出た中永雨氏は事情により辭退したので今では內地人六名朝鮮人四名計十名にして定員十二名に對しまだ二名の不足である、全く話にならぬ氣乘薄で朝鮮人立候補者二名の立看板が申わけ四ッ辻に立つてゐるも却つて淋しい

松本榮、安東正、原田太吉郎、大野久一、齋藤利吉、市川幸右衛門、鄭東鎬、鄭[illegible]錫、朴鐵圭、李[illegible]俊

群山も遂に超過

初めの沈靜に似ず 俄かに色めき渡る

群山の選擧界は最初トップを切りし山本一男氏につゞいて河上、向井、久保、上田氏の五名で一時ストップ狀態に陷つてはゐたが期日の切迫につれて俄かに色めき渡りその後伊藤光三郎氏の出馬につゞいて千頭良一、淸水藤作、內田留吉、森本常之助、牛居正一、町井軍太郎、檜垣孫三郎、氏家直吉、光宗嘉八、前田孫平、樋口虎三氏等の順序にて名乘りを擧げ十六日午前までに定員十八名（但し內地人）に對し十七名の立候補を見るに至つたがこの外若狹榮次郎、石田翻太郎氏外二名出馬の噂あり若し出馬するとすれば優に定員を超過することゝなるべく最初の沈靜に似ず意外に活氣立ち選戰激戰を見るものと豫想されてゐる、なほ朝鮮人側は定員六名に對し十名の立候補者あり四名の超過である

公州

公州邑議員の候補者はその後更に一名の出馬者もなく過般屆出濟の二名のみであるが二三日中には全部出馬するだらうと見られてゐる先に見合せ中の小林商會長、大西前消防組頭、野崎、水谷等田、藤澤英夫氏の前商議員の外に元商議員小森及び水島兩氏の外新顔では佐藤仁平、松崎武七氏等の出馬は先づ間違ひないと見られこの外朝鮮人側では金甲淳、洪祐植、吳鎭泳、柳益[illegible]氏などの出馬は確實でこの外新顔では洪元[illegible]氏の出馬も噂されてゐるから結局は三四名の過剩となつて意外の混戰となる事と思はれる

清津

清津府議戰は紅粉一郎氏が正式立候補屆出をなしたので定員より一名超過となり、なほこのほかに樋口乙松氏の出馬說が傳へられてゐるので戰線一段と緊張して來た

海州

來る廿一日に施行せられる海州邑會議員選擧立會人は左の四名が選任された（海州）

萬代都助、武藤秀、劉勛穆、金相敦

春川

春川邑會議員選擧戰は豫想外の立候補でいよ〳〵白熱化して來た。この間各運動員達は殆んど晝夜兼行で抱込みに狂奔してゐる。この處東亞證券會社の野島六郎君（新）松葉旅館の齊木久雄君（新）の立候補を加へて內地人側は都合九名の濫立狀態である。これに朝鮮人側四名、計十三名で結局これでも定員を超ゆること三名、朝鮮人側は比較的平穩である。

鎭南浦

[illegible]者として同銀行に居たのも久しきに亘つてゐる

田淵哲次郎氏　も多年學務委員として小學校の敎育問題に相當力を入れ議論好きであるが理解が早いさきに本社支局長をしてゐたが今では大勢の通信員として各新聞の取次販賣に得錢を營み相當財をなし南浦の人氣男として活躍してゐる今回の府議戰に於て三和町から押されて出馬したが當選易々と中原の鹿を射止めるものと見られてゐる

加藤愛治氏　も[illegible]する事日が淺く金光[illegible]から押されて出馬したので本人は優に百票を得ると豪語してゐるが相當人氣があり易々と當選し得るものと見られてゐる

京畿道

京城府（定員四十八名）

有權者總數二萬二千七百卅二名　內地人一萬四千八百四十三名　朝鮮人七千八百九十名

氏名	職業	年齡
山中大吉	辯護士	[illegible]
森井與一郎	辯護士	[illegible]
龜岡榮吉	新聞記者	[illegible]
曾我勉	建築設計	[illegible]
中村郁一	新聞販賣	[illegible]
石原憲一	農業	[illegible]
藤村忠助	會社員	[illegible]
崔鶴基	無職	[illegible]
任興淳	農業	[illegible]
茅野留藏	旅館業	[illegible]
鄭求瑛	辯護士	[illegible]
石森久彌	雜誌記者	[illegible]
波多江千代藏	郵便所長	[illegible]
洪必求	地主	[illegible]
曹秉相	會社員	[illegible]
尹宇植	會社員	[illegible]
李升雨	辯護士	[illegible]
鹿住榮八	賣藥	[illegible]
安在重右衛門	金融	[illegible]
朴勝明	醸造	[illegible]
金思演	會社員	[illegible]
森安敬暢	辯護士	[illegible]
宋在榮	時計商	[illegible]
李弘鍾	辯護士	[illegible]

氏名	職業	年齡
代田繁治	石油業	[illegible]
金允經	穀物商	[illegible]
美濃谷榮次郎	金物商	[illegible]
中川哲	會社員	[illegible]
今村經治郎	仲買業	[illegible]
結城確次	原料商	[illegible]
佐藤滿豫	郵便所長	[illegible]
金相勛	代書業	[illegible]
趙基銘	酒造業	[illegible]
村田孚	會社員	[illegible]
壬生一夫	醫師	[illegible]
李昌雨	金融業	[illegible]

開城府（定員廿七名）

有權者總數　千七百九十八名　內地人　二百三十六名　朝鮮人　千五百六十二名

氏名	職業	年齡
月山松藏	無職	[illegible]
中村勇之助	賃古物商	[illegible]
田村久次	醫師	[illegible]
平林善次郎	料理業	[illegible]
水野憲一	消防組頭	[illegible]
八木右一	吳服商	[illegible]
石原博太	食料品商	[illegible]
安德茂平	通信員	[illegible]
[illegible]佐兵衛	代書業	[illegible]
伊藤菊次郎	書記長	[illegible]
青木高八	貿入業	[illegible]
三木保	保險代理業	[illegible]
宮崎金藏	醫師	[illegible]

慶尚南道

晉州邑（定員十四名）

有權者總數　五百二十三名　內地人　二百十四名　朝鮮人　三百八名

氏名	職業	年齡
原田定造	辯護士	[illegible]
井上合藏	會社員	[illegible]
間島佐七郎	雜貨商	[illegible]
北川成三郎	印刷業	[illegible]
揖尾庄市郎	醬油業	[illegible]
上原三四郎	自動車業	[illegible]
杉圭亨	新聞記者	[illegible]
鄭圭錫	印刷業	[illegible]
李鎭或	酒商	[illegible]
姜[illegible]	酒商	[illegible]
李[illegible]	金融業	[illegible]
姜[illegible]	辯護士	[illegible]
趙[illegible]	反物商	[illegible]
申成[illegible]	無職	[illegible]
張甲順	自動車業	[illegible]
金[illegible]	農業	[illegible]
李[illegible]	農業	[illegible]

統營邑（定員十二名）

有權者總數五百六十八名、內地人三二一名、朝鮮人[illegible]名

氏名	職業	年齡
田島半字夫	代書業	[illegible]
許基[illegible]	會社員	[illegible]
衛藤竹彥	金融業	[illegible]
松浦喜作	金融業	[illegible]
鄭[illegible]	代書業	[illegible]
原田國太郎	海産物商	[illegible]
徐[illegible]	[illegible]	[illegible]
卓[illegible]	金融業	[illegible]
兒玉庇一	金融業	[illegible]
谷本貞吉	海産物商	[illegible]
金宗元	農業	[illegible]
金祥洙	代書業	[illegible]
岡田正幹	金融業	[illegible]
上田保次郎	代書業	[illegible]
山根才吉	材木商	[illegible]
鶴谷巖太郎	海産物商	[illegible]
朴琨洪	吳服商	[illegible]

鎭海邑（定員十二名）

有權者總數四百四十二名、朝鮮人百四十一名、內地人三百[illegible]名

氏名	職業	年齡
野崎常藏	吳服商	[illegible]
重松鶴吉	醫師	[illegible]
宮下一衛	料理業	[illegible]
中田清太郎	旅館業	[illegible]
齋藤德輔	金貸業	[illegible]
中島孝俊	運漕業	[illegible]
河野丑次	酒商	[illegible]
阿野元助	海軍記錄手	[illegible]
金秉一	酒造業	[illegible]
洪[illegible]	農業	[illegible]
崔[illegible]	同	[illegible]
金[illegible]	同	[illegible]
禹在[illegible]	同	[illegible]
川端千代吉	精米業	[illegible]

密陽邑（定員十二名）

有權者總數　三百六十五名　內地人　百卅二名　朝鮮人　二百卅三名

氏名	職業	年齡
北村臨	旅館	[illegible]
光友近藏	農業	[illegible]
渡邊[illegible]藏	金貸業	[illegible]
[illegible]文七	運送業	[illegible]
孫正坤	金貸業	[illegible]
吳東德	代書業	[illegible]
朴[illegible]	銀行員	[illegible]
孫永[illegible]	無職	[illegible]
孫[illegible]	金貸業	[illegible]
文[illegible]	代書業	[illegible]
[illegible]	[illegible]	[illegible]
金[illegible]	金貸業	[illegible]

東萊邑（定員十二名）

中村元生　鐵道員　外に內地人側二名立候補の豫定

金相圭、金[illegible]、朴[illegible]、朴[illegible]、韓[illegible]、李[illegible]、尹[illegible]、金[illegible]

慶尚北道

北川利八　質屋／岡部與一　漁業／[illegible]之助　會社員／大上留造　海産物商／田中貢　會社員／吉本信勝　漁業／金東[illegible]　會社員／[illegible]

大邱府（定員三十三名）

氏名	職業	年齡
武尾禎藏	辯護士	[illegible]
古谷治輔	米穀商	[illegible]
高田官吾	馬具商	[illegible]
森[illegible]吉	農業	[illegible]
黑川圓治	同	[illegible]
大越金藏	同	[illegible]
高橋四郎	辯護士	[illegible]
塚原宇一	私立學校長	[illegible]
大野[illegible]三郎	農業	[illegible]
立木要三	會社員	[illegible]
大澤新三郎	農業	[illegible]
畑本俊平	仲介業	[illegible]
小野元太	金錢貸付業	[illegible]
山北光德	新聞記者	[illegible]
栗田千代吉	旅館業	[illegible]
山口榮吉	貸席業	[illegible]
小川信長	會社重役	[illegible]
江頭勝之助	金錢貸付業	[illegible]
坂本俊資	自動車業	[illegible]
松本誠一	倉庫業	[illegible]
中平五郎	自動車業	[illegible]
伊藤吉三郎	文具商	[illegible]
眞木深一	運送業	[illegible]
朴邑根	代書業	[illegible]
徐丙和	同	[illegible]
裵國仁	農業	[illegible]
趙柱泳	辯護士	[illegible]
李永用	商業	[illegible]
金在坤	同	[illegible]
林[illegible]助	米穀商	[illegible]
孫致殷	農業	[illegible]
郭振璟	辯護士	[illegible]
許[illegible]	農業	[illegible]
金完[illegible]	同	[illegible]
李[illegible]	農業	[illegible]

慶州邑（定員十二名）

氏名	職業	年齡
川路吉太郎	藥種商	[illegible]
光成勝一	産業組合理事	[illegible]
諸鹿央雄	代書業	[illegible]
須城方策	雜貨	[illegible]
岩城[illegible]	産業組合員	[illegible]
崔[illegible]基	農業	[illegible]
丁[illegible]	代書業	[illegible]
崔[illegible]	農業	[illegible]
鄭[illegible]	穀物商	[illegible]
崔[illegible]	醫師	[illegible]
金性[illegible]	農業代書業	[illegible]
孫永[illegible]	同	[illegible]
崔[illegible]	同	[illegible]
白[illegible]	同	[illegible]

金泉邑（定員十二名）

金[illegible]　酒造業　[illegible]

忠清南道

大田邑（定員十四名）

有權者總數　六百九十五名　內地人　五百六十六名　朝鮮人　百二十九名

氏名	職業	年齡
佐藤庄太郎	人夫請負	[illegible]
山川德次郎	無職	[illegible]
中村勝太郎	米穀	[illegible]
南部京平	貿易	[illegible]
本司[illegible]足	文房具	[illegible]
須々木欄次郎	土木請負	[illegible]
宋吉定十	同	[illegible]

平安南道

安州邑（定員十二名）

氏名	職業	年齡
徐俊植	洋品店	[illegible]
洪禹疇	金貸業	[illegible]
金敬相	質屋業	[illegible]
[illegible]	農業	[illegible]
[illegible]	農業	[illegible]
[illegible]	金貸業	[illegible]
[illegible]	新聞記者	[illegible]
[illegible]	質易商	[illegible]
松岡眞一	石油取次店	[illegible]
[illegible]	農業	[illegible]
[illegible]	農業	[illegible]
[illegible]	布木商	[illegible]

鎭南浦府（定員廿七名）

有權者總數　一千[illegible]百二十八名　內地人　八百三十二名　朝鮮人　五百九十六名

氏名	職業	年齡
河村國助	石炭商	[illegible]
加藤愛治	新聞記者	[illegible]
伊丹佐平	運送業	[illegible]
笠利[illegible]	水先案內	[illegible]
田淵哲次郎	醬油商	[illegible]
枝重太[illegible]	漁業	[illegible]
鈴木種一	貿易商	[illegible]
野田良二	印刷業	[illegible]
中村信雄	果樹園業	[illegible]
[illegible]恕夫	會社員	[illegible]
牧野昇	石炭商	[illegible]
泉山郁次郎	運送業	[illegible]
澤田吉平	會社員	[illegible]
馬場嘉藏	執達吏	[illegible]
吉川順吉	雜貨商	[illegible]
松岡[illegible]	雜貨商	[illegible]
呂[illegible]	會社員	[illegible]
吳[illegible]	雜貨商	[illegible]
李[illegible]	精米業	[illegible]
楊致中	代書業	[illegible]
金[illegible]	金錢貸付	[illegible]

京城府會議員　立候補　田中半四郎

京城府會議員　立候補　白石巖

京城府會議員　立候補　石森久彌

京城府會議員　立候補　藤田爲與

京城府會議員　立候補　濱田虎熊

京城府會議員　立候補　山中大吉

京城府會議員　立候補　馬場蔀

京城府會議員

京城府會議員　立候補　森井與一郎

京城府會議員　立候補　加納一米

京城府會議員　立候補　波多江千代藏

京城府會議員　立候補　鹿住榮八

京城府會議員　立候補　安在重右衛門

京城府會議員　立候補　大梅健治

京城府會議員　立候補　菅總治

京城府會議員

……り亂れて火花を散らし全く鳴り原の大激戰を展開してゐるがこれを有權者數に割り當てると朝鮮人側は八百餘名に對する十四名の立候補に內地人側は一千百餘票に對し二十一名の立候補であるから平均すると內地人がほゞ一人約九十票朝鮮人がほゞ千五票[illegible]

演說會

朝鮮日報、中外日報、每日申報の各仁川支局主催のもとに十六日午後七時三十分から仁川公會堂において朝鮮人側のみの仁川府會議員立候補者政見發表演說會を開催するが候補顯員が出演すると（仁）

永登浦も大混戰
更に四名出馬の噂

永登浦邑會議員立候補者は十三日午後三時までに內地人側八名朝鮮人側三名であるが未だ朝鮮人側には黃仁敏、柳東馨、鄭貞煥、鄭文鉉の四氏出るとの噂濃厚で一兩日中には相當が決定するであらう若し內地人側八名朝鮮人七名の立候補となれば當然五名の落選を見る譯で從來內地人六名朝鮮人四名の振り合から見れば內地人二名朝鮮人三名の落選を見る事となつて各候補共樂觀を許さず、猛烈なる文書戰を行つてゐる現在の立候補者は左の如くである

山中巳之助、村田彌一、山崎末次郎、大串鶴八、栗津信爾、手賀常五郎、名井良晃、竹原初雄（內地人側以上八名）

崔俊永、金鍾赫、金鍾漢（以上立候補）黃仁敏、柳東馨、鄭貞煥、鄭文鉉（以上四名未定）

なほ選擧場所は武德殿で二十一日午前八時から午後五時迄に立會人は內地人側山田正平、朝鮮人側[illegible]の兩氏であるが朝鮮人側は未定

流言蜚語に一喜一憂
宛ら地獄極樂の交響樂
水原は超過五名

どれもこれも劣らぬ勢力を擁しての立候補ではあるが超過五名といふからには相當大きな悩みを持つだけに水原の選擧戰は今は血みどろとなり雄叫びの聲凄惨に選戰を展げてをる從つて流言におそれ蜚語におのゝくいはゆる一喜一憂、さながら地獄、極樂の交響樂を奏でゝゐる

◇尾崎秀八君　孤軍を敵の牙城にのり入れ鋼鐵的闘ひをものともせず斯人獅鼠の奮戰これ努めてをる君の一時不利を傳へられた戰況も漸く來せる選擧よりの援兵に奏功の曙光……崎候補に引きかへ常に蒼破を傳へられた君は遙かにそのあほりを喰ひ官公署方面と浮動性の有權者から一齊に離れ右をせられ昨日の味方今日の敵からもまた苦杯をなめさせられ僅少の命脈の器に氣息奄々今の所では當落さへも疑はしい

◇香山弘君　さなきだに當落を浮沈せられてをる君の戰況も尾崎候補の援兵が起した一波は遂に萬波を呼び西部戰線に混戰ありと叫ばしむるに至つただけに凄まじいそのあふれを食ひ今やその螺みとする地盤すらも破碎の憂目に喘ぐ――

◇近藤泰吉君　……戰況も漸く來せる選擧よりの援兵に奏功の曙光を待つたもの、如く彼の戰線に混乱を來して來たので同君は斷然勢の地歩を占むるに至り今や江口候補と高評を競はんとする状勢となつたが併し油斷は大敵だ大いに勝つて兜の緒を緊めねばならぬ

◇近藤泰吉君（[illegible]）に好轉し斷然優勢の地歩を占むるに至つた

內地人は出揃ふ
朝鮮人側は音沙汰なし

江景邑議員立候補者は何れも頭を揃めてゐたが九日山崎勝次郎氏が皮切りとして十三日正午までに田中助伊賀佐治、岩崎勝一、石本盛治、谷口學之郎、小島又助の七氏それぞれ名を並べて立候補届をなし八日推薦狀を配布した元議員の內西島貫吉氏は候補を取止める旨同日、その替りに石本盛治氏が立候補した今日の處朝鮮人側の立候補届出のもの一人も皆無なく困る所によれば元議員の內二三立候補を斷念したとの事であるがさすれば新進三三の出馬あるものとみらるるは今回決議機關として朝鮮に最初の議會として與へられる自治第一歩の聲を舉げそれぞれ政見發表を公開すべく十六日午後七時から米穀市場において在江各新聞支局主催懇談會を開催することに決定立候補者の辭辭を求め目下準備中である

血眼となり
凄壯な行軍
自動車で、人力で、テクで
混沌たる大邱府議

大邱府會議員選擧期日もあと二週間を餘すのみでいよく最後の白兵戰に入り當落の運命を決することなり血眼となつて使命の行軍を續け或は自動車を飛ばし、或は車夫を走らせ或は自轉車で縱横に驅け廻し、その間を徒歩の運動員や候補が醉ふて歩く姿、坂本、江頭両候補は自發しい一騎打であるが坂本候補は自動車を乘たと運動を續けており、大野、山口両候補は入亂れて混戰狀態を漏し松本候補は頭まして第一線に乘つて戶別訪問に懸念がなく武居候補は夫人と子供と二人で手喉いところを見せ大邱候補と組合候補は朝鮮人會をこ分した各候補は穀物市場、幸町、山口縣人方面を背景に努力し中平

動中の靜
のんきな候補者
果して當選の確信ありや
激戰地平壤の奇現象

平壤府會議員選擧戰はいよいよ猛運動を見つゝあるが内地人候補者二十六名が何れも眞に當選を期して奮戰しつゝあるに反し朝鮮人候補者二十五名中の數名は運動も漫然選戰に當選を期してゐるか或は立候補はしたもの、當否は眼中になく有權者が適任者と認めて選擧して異れゝば好し不運少數の投票を得たのみで落選するとしても致方ないといふが如く極めて超然と構へてゐる候補者も數氏ある模樣でありために選擧の結果は內地人の當選者より朝鮮人の當選者數が多くなるであらうと傳へてゐる向もあり又頗勸徹的な朝鮮人候補者は當選の確信を持つて彼の如く平然としてゐるのであらうと寫す向もある選擧戰線の一奇現象であると

鐵道の
四百票
苦戰の元老
へ分割か

平壤府會議員選擧戰において四百餘名の有權者を有する平壤鐵道局に對する運動ぶりは他の方面よりやゝ穩かなやうであつたが最近は緣故を賴つて各方面から候補者運動員が手を延ばしつゝある外しは各手が屆かぬ模樣で部內では苦戰である元老株の候補者數氏へ分割投票して如何との議が起りつゝあると

白兵戰
隨所に演ぜらる
豫測を許さぬ南浦

鎭南浦府議戰は各所に白兵戰が行はれ形勢豫測を許さず目下のところ當選狀態にあると傳へられるは候補者中最後に出馬せる島谷松、牧野昇、嶋恕夫、松岡松三郎の各氏と見られてゐるが島氏は青木組の背景ありといへども立おくれの觀ありてその立候補前において他から地盤を蠶食され牧野、嶋、松岡の諸氏は最初から餘りに大丈夫視せられ各々地盤を他から相當あらされてゐるので危險を傳へられて居る模樣だ

野田良二氏　永い間の公職生活をして南浦では公職者中の古顏である理非曲直を顧さんが爲には論鋒銳く舌端火を吐くの概あり侃々諤々一歩も讓らず質問を繼續また追及するしかも論議あり條理をつくしての質問で相當理事者も氣骨が折れるだらうといはれて居るが極て正直な鮮に忠實な處に人氣を呼んで地盤は鞏固であり當選確實と見られてゐるが生れは四國の人で南浦に住して十年その渡鮮當時に西鮮の前方三和銀行の[illegible]

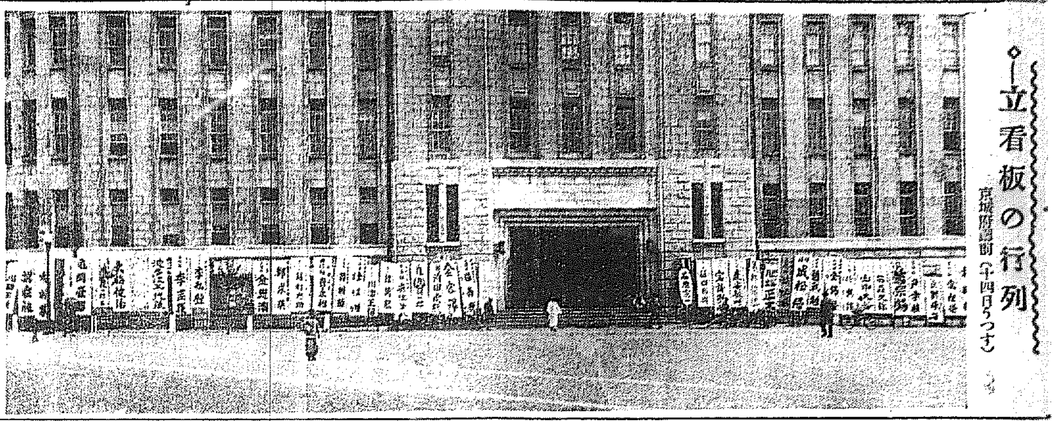

立看板の行列　京城府廳前（十四日うつす）

仁川府（定員三十名）

金容澤 印刷業、吳璉煥 質商、成松綠 會社員、瀨戶多平 旅館理髮、梁在昶 會社員、劉承復 會社員、韓相喆 會社員、松本淸次郎 製粉業、近藤秋次郎 會社員、賀諸彌七 代書業、川津玉留 代理業、藤田鶴與 辯護士、森秀雄 會社員、沈聖澤 代書業、金在泳 農業、田中半四郎 貿易業、金國晋 地主、李圭復 會社員、馬場部 會社員、朴準鎬 教員、大塚勝吉 鐵仲買、肥塚正太 牛乳業、金圭瓚 新聞記者、張基鉉 毛物商、竹內菊太郎 農業、申昇均 會社員、金應純 會社員、武上安一 請負業、韓萬熙 會社員、富井寅太郎 貸家業、大梅健治 竹パイプ製造、芮宗錫 會社員、張錫[illegible] 米穀商、金府植 辯護士、杉市郎平 普通業、增田三穗 家具商、越川島吉 會社員、塚崎兼作 飲食店、內田興平 寫眞業、安藤靜 通信販賣、藤井貫一 貸家業、白石廣 人力車帳場、秋山督次 土木請負、寺田榮 辯護士、加納一米 新聞記者、大村百藏 會社員、菅[illegible]治 醫師

有權者總數 二千七百十六名　內地人 一千九百四名　朝鮮人 八百九名

鄭蔡明 魚網商、金洪生 酒造業、淸田三郎 海事代理業、李彰儀 會社員、金兌鎬 精米業、鄭旭鉉 代書業、沈宜淑 委託販賣、李[illegible]明 代書業

慶尙南道

釜山府（定員三十三名）

池田錄次郎 酒業、中山豊市 農業、栗林新吉 質商、桐岡桂雄 農業、金準錫 會社員、西村浩次郎 醫師、松岡源太郎 土木請負、金東浩 運送業、五島伍郎 米穀肥料、田口雙治 材木商、山川定 保險代理業、春日隆英 質商、荒木道男 無職、白石馬太郎 製麵、中島韻太郎 農業、山本榮吉 材木、山田惣七郎 代理業、辛器甲 精米業、山田信吉 醫師、上杉古太郎 活牛商、鄭興鎭 辯護士、坂田文吉 米穀商、井谷鐵三郎 精米業、竹內鉉 會社員、河野[illegible] 貸席業、大矢晋松 煙草商、李春玉 海產物、井川完一郎 新聞販賣、澤山寅彥 同潤業、小林彥一 [illegible]

馬山府（定員二十四名）

西尾虎之助 仲介、中原茂 公吏、西條利八 酒造業、水野嚴一 [illegible]、小原篤 土木請負、川島寬 [illegible]、金倫秀 穀物商、權仁壽 農業、李東彥 會社員、李奉雨 農、陸順九 辯護士、魚大成 米穀商、竹下隆平 林業、井上七郎 雜貨、金在俊 海產物、尹大善 委託業、許鍵 司法代書、金鎬台 農業、西田太惣郎、水野清、三宅吉郎、山內勉、松本多藏、木田梅五郎、杉原早藏、清水儀一、常松泰、西野會一、渡邊武一郎、松村清吉、四明在獻

水原邑（定員十二名）

李完[illegible]、森元俊之助、崔田市、尾崎秀八、香山弘、忽那龜千代、近藤泰吉、江口守夫、崔在潤、申鉉仁、尹哲[illegible]、金炳浩、朴[illegible]、洪思先、李吉泰、李禎圭

久保田新三郎 石炭商、山階霞隆 齒科技手、良永猛 教員、金政鳳 通信員、趙明鎬 會社員、李永祐 會社員、朴基源 法代書、朴鳳錫 金融組長、金正浩 會社員、林大瓊 會社員、崔仁鶴 會社員、崔[illegible] ゴム靴商、金[illegible]、高志河、金永[illegible]、崔泳杰 米穀商、金仙玉 會社員、朴基晃 醫師、金俊[illegible]、李英[illegible]、孔聖初 會社員、馬玄圭 會社員、崔金植 會社員、李熙昌 醫師

永登浦邑（定員十名）

有權者總數 百八十八名　內地人 九十五名　朝鮮人 九十三名

山中巳之助 會社員、村田彌一 雜貨商、山崎末次郎 土器製造、大串鶴八 新聞記者、栗津信爾 會社員、手賀常五郎 會社員、名井良晃 土器製造、竹原初雄 [illegible]、崔俊永 酒造業、金鍾赫 農業、金[illegible] 會社員

尙州邑（定員十四名）

許[illegible] 洋服商、徐丙[illegible] 藥種商、金正準 代書業、金榮[illegible]、姜[illegible] 農業、吳[illegible]、秋東和 同

高潤吉 米穀商、水谷鐵次郎 米穀商、山口寅三 穀物商、車周煥 印刷業、嚴周九八 穀物商、崔命萬 酒造業、趙誠昱 農業、權常三郎 金貸業、蒲生盛治 麴造業、徐相烈 農業、吳致根 同、趙俊[illegible] 同、朴正鉉 同、沈潤恩 運送業、林佐弘 農業

浦項邑（定員十二名）

有權者總數 三百二十四名

咸鏡南道

元山府（定員廿七名）

有權者 二千二百九十七名　內地人 一千三百九十八名　朝鮮人 八百九十九名

神宮與太郎 金融商、北谷德一 物產商、小山太郎 新聞記者、齋藤猶吉 新聞記者、荻庭武也 執達吏、藤岡貫三郎 材木商、星野和正 醫師、辻宗一 文房具商、猪橋勉 會社員、新谷新七 酒造業、矢野榮作 釀造業、猪伏多中 釀造業、杉野多市 貿易商、小野文吉 食糧品卸商、川澤淸太郎 辯護士、鄕久保稻吉 代書業、趙[illegible] 漁業、金[illegible] 自動車業、林[illegible] 運送店員、孫[illegible] 肥料商、金[illegible] 洋服商、韓[illegible] 希麵商、金[illegible] 郵便所長、金[illegible] 醫師、徐永[illegible]、崔光[illegible] 漁業

咸興府（定員二十七名）

有權者總數 千七百四十名　內地人 九百五十四名　朝鮮人 七百八十六名

木村重樹 保險業、園枝猶九郎 質商、篠崎新 會社員、吉町石太郎 代書業、松村榮三郎 雜貨商、吉田敬令 雜貨商、內田半十 貸席業

平安南道

平壤府（定員三十三名）

有權者總數 五千六百五十三名　內地人 二千八百五十六名　朝鮮人 二千七百九十七名

千賀順市 公證人、原田貞輔 鐵工業、堀道夫 會社員、丸山理平 牛乳業、崔成九 醫師、稻葉榮之助 新聞販賣、吉村源治 新聞販賣、八田巳之助 會社員、林田四郎 會社員、鮮于[illegible] 農業

橋田虎之助 會社員、藤井干城 採取業、內田錄雄 園藝業、酒本理 辯護士、今井龜次郎 運送業、伊藤佐七 商業、鄭世胤 醫師、小林彌平 貸席業、松尾六郎 會社員、平井嘉則 會社員、山下友次郎 文房具商、川橋圭三郎 [illegible]、松井民治郎 鐵工業、林熙一 [illegible]、中山留三 洋服商、柳澤政吉 信託業、大村馬藏 會社員

北靑邑（定員十二名）

有權者總數 四百九十二名　內地人 九十六名　朝鮮人 四百三十六名

朱[illegible]、趙[illegible]、金[illegible]、朴南極、金大武、金裕[illegible]、金正[illegible]、崔[illegible]、金昌[illegible]、方[illegible]、吳[illegible]根、李[illegible]善、元利[illegible]、李信基、內地人未定

金[illegible]、權夏[illegible]、高[illegible]、張道河 水產業、劉柄[illegible]、韓昌[illegible]、毛[illegible]

安東邑（定員十二名）

有權者總數 三百四十三名　內地人 百○九名　朝鮮人 二百三十四名

市原久義 農業、星野光太郎 藥種商、金聖文 乾魚商、高田庸吉 米穀商、森崎平吉 貿易商、趙熙甲 穀商、福岡直助 貿易商、洪在淑 代書業、高井茂三郎 海產物商、藤山庄三 旅人宿、平野與八郎 金融業

權寶燮 農業、權台濕 農業、金斗遠 農業、權五國 農業、尹佐衡 商業、徐丙老 商業、趙極[illegible] 代書業、栗山茂吉 無職、甲田眞[illegible] 代書業、元田武雄 商業、松永房七 無職、朴根 農業

玉置省二 米穀商、倉掛茂丈 醬油醸造、中島信之郎 材木商、大川市二 鐵工業、渡邊利一 材木商、林良作 精米業、池田金次郎 料理業、森田泰爾 醬油醸造、佐伯資 建築業、中原正作 自轉車商、九賀政二 石炭商、韓相周 代書業、蔡容默 醫師、李聖[illegible] 農業、朴[illegible] 同、裵[illegible] 同、崔相[illegible] 無職、金聖[illegible] 農業、權[illegible] 同、高[illegible] 委託業、張道河 水產業

江景邑（定員十二名）

有權者總數 三百十一名　內地人 百六十六名　朝鮮人 百四十五名

古田乙吉 紙類製造、伊藤健藏 藥種商、野木林造 荒木商、青柳八百造 會社員、金東洙 司法代書、金國夏 醫師、金大英 米殼、伊賀佐治 雜貨、岩崎勝一 肥料商、谷口學之郎 精米業、辻川元助 雜貨商、小島又助 雜貨商、岡澤健次郎 農業、石本盛治

朝鮮人元議員にして立候補の噂ある者

鄭[illegible]、高相俊、丁貞[illegible]、梁泰玉、金良玄

天安邑（定員十一名）

有權者總數 二百七十名　內地人 百五十名　朝鮮人 百二十名

橋本壯太郎 米穀商、村上市郎 材木商、寺尾由三郎 自動車業、井上喜一 農業、丸山玉衛 質業、小薮定 藥種商、尹炳奭 農業

鳥致院邑（定員拾名）

有權者總數 二百四十四名　內地人 百四十名　朝鮮人 百○四名

白井繁助 製糸業、中井龜太郎 醬油醸造、金田正一 材木商、小長政太 會社員、柳原猪次郎 土地賣買、片山隈太 [illegible]、[illegible]郎 醫師

公州邑（定員十二名）

尹相文 農業、成[illegible] 吳服商、崔錫奎 農業、黃至熙 材木商、洪潤圭 米穀商、金教哲 農業、崔鳳燮 同

外山[illegible]、田中忠見、その他未定

忠淸北道

忠州邑（定員十四名）

孫海成、劉創爵、朴來鎬、千永夏、陸在亭、末永傳、崔[illegible]、鄭洪熙

淸州邑（定員十二名）

大野久一、崔東[illegible]、郭泰鉉、朴鎭圭、李熙俊、杉本彬、安東正、原田太喜造、齋藤利吉、市川幸右衛門

八面に續く

立候補 森秀雄

京城府會議員 立候補 茅野留藏

京城府會議員 立候補 松本淸次郎

京城府會議員 立候補 增田三穗

京城府會議員 立候補 寺田榮

京城府會議員 立候補 杉市郎平

熱願!!! 府會議員候補者 寶諸彌七 何卒御援助下さい

御挨拶 立候補者最後の發明に有之候が何卒特別の御配慮を煩し淸き一票を賜はらん事を冀ふ 光州邑會議員候補者 相馬與作 有權者各位

立候補 秋山督次

京城府會議員 立候補 塚崎兼作

京城府會議員 立候補 石原憲一

京城府會議員 立候補 富井實太郎

京城府會議員 立候補 近藤秋次郎

京城府會議員 立候補 川津玉留

京城府會議員 立候補 森安敏暢

店 京城府明治町二（郁文堂）宅 京城府東四軒町（昭和園） 京城府會議員 候補者 中村郁一 ……愛府の一票を……私に……

光輝ある選擧に 間違ひのないやう

これだけは知つて置くこと

＝取締規則の大要＝

朝鮮地方制度改正による光輝ある第一回府邑面會議員の選擧當日たる五月二十一日は余すところ僅に後一週日。全鮮各地においては今や白熱的なる政戰に血みどろとなつて最後の奮鬪を續けてゐるが各候補者、選擧運動員および一般有權者は或は幾々の誤を犯し、或は清き一票を自由公正に投票して朝鮮地方選擧取締規則に觸れることなく光輝ある地方選擧の大業を完成すべきで今回の選擧を無事終了すべきであるが同取締規則の大要を示せば次の如くである

▲選擧會場における注意

一、喧噪を極め秩序を紊さざること

二、選擧人にあらざる者は選擧場に入らざること(會場の事務に從事するもの會場を監視する職權を有する者、又は警察官吏選擧管理者において必要と認めたるものはよい)

▲議員候補者及び選擧運動者の注意

一、議員候補者又は議員候補者推薦の屆出及び選擧運動者の屆出を要すること

二、選擧事務に關係ある官吏及び吏員はその關係區域內で選擧運動をすることが出來ないこと

三、選擧運動者の數は一候補者につき最高二十名たること

四、選擧運動のために要する飲食物實費辨償額は最高一食五十錢一日一圓五十錢を超へることを得ざること

五、選擧事務所及び休憩所は各道一律に事務所は一候補者につき三ヶ所以內、選擧當日の休憩所は一ヶ所に定まれること

六、立看板、貼紙又は名刺等の大きさは各道にて定めあること

七、戶別訪問は絕對禁止はしてないが各道に於て一定の標準があること

▲選擧規則に違反するものゝ制裁

一、選擧に關する詐僞は五十圓以下の罰金に處せられること

二、賄賂の方法に依る不正に對しては一年以下の懲役若くは禁錮又は二百圓以下の罰金に處せられその收受したる利益は沒收せられること

三、暴行その他僞計を以て選擧の自由を妨げたるときは一年以下の懲役若くは禁錮又は二百圓以下の罰金に處せられること

四、官吏又は吏員の職權を濫用して選擧の自由を妨害したる時は六ヶ月以下の懲役又は禁錮に處せられること

五、投票の秘密を侵さんとする行爲をなすものに對しては各種の罰則があること

六、投票を僞造し又はその數を增減したる者は一年以下の懲役若くは禁錮又は二百圓以下の罰金に處せられること

七、府會議員候補者又はその推薦者、自己又はその推薦したる議員候補者の爲にする選擧運動者の選任の屆出を怠りたるとき又は選擧運動者に非ざる者が選擧運動をなしたるときは五十圓以下の罰金又は科料に處せられること

八、選擧運動を禁ぜられたる官吏及び吏員にして運動をなしたるときは百圓以下の罰金に處せられること

九、當選人がその選擧に關し罪を犯し刑に處せられたるときはその當選は無効となつてゐること

十、選擧に關する犯罪久しきにわたりて之を訴追するは却つて社會の公安を害するものとなし法令は特に一年の短期時效を認めたること

全羅北道

群山府(定員二十四名)

有權者總數 千五百三十四名 內地人 千二百十一名 朝鮮人 三百二十三名

山本一男 米穀商 / 河上勝太郎 生花教授 / 向井松次郎 無職 / 久保富太 無職 / 上田朴 海運業 / 伊藤光三郎 市場關係 / 千賀甘一 石炭商 / 清水益作 米穀商 / 內田管吉 印刷業 / 森本豊之助 運送業 / 牛尾正一 社員 / 町井熊太郎 印刷業 / 樋口勝三郎 [illegible] / 氏家軍吉 金貸業 / 光宗新八 印刷業 / 前田孫平 米穀商 / 樋口虎三 會社員 / 金[illegible] 新聞記者 / 徐[illegible] 代書業 / 金[illegible] 米穀商 / 李[illegible] 米穀商 / 鄭順文 洋服商 / 金白龍 料理店 / 金永[illegible] 代書業 / 李源衡 米穀商 / 金瑞鎭 米穀商 / 崔成俊 米穀商

全州邑(定員十四名)

有權者總數 七百九十三名 內地人 四百四十一名 朝鮮人 三百五十二名

[illegible]

益山邑(定員十二名)

富田理七 土木請負 / 吉野正治 氷室販賣 / 松本福郎 運送業 / 上野茂雄 土木請負 / 大神三十郎 自動車業 / 久永勝一 辯護士 / 加納雄三 藥種商 / 徐潤旭 辯護士 / 土中仁作 / 新井久一 / 東ケ谷[illegible]之助 / 前田竹治 / 吉井勘雄 / 金永來 / 申泰龍 / 李聚鎬 / 五百藏直樹

井州邑(定員十二名)

吉村鋼 / 木村倉次郎 / 安武吉人 / 金容達 / 殷相[illegible] / 深田泰藏 / 八木國治 / 黑木和作 / 大塚米雄 / 城所初五郎 / [illegible]浦留吉 / 殷成河 / 李泰一 / 申敬三 / 殷殷根 / 金東潛 / 盧其煥

平安北道

新義州府(定員廿七名)

有權者總數 二千三百三十五名 內地人 一千五百三十五名 朝鮮人 八百名

大船宇三郎 官吏 / 多田榮吉 林業 / 小川延吉 新聞記者 / 中込精一 木材商 / 西浦牛助 新聞記者 / 近藤精一 木材商 / 奈良井勘市 文房具商 / 橫山縣六 印刷店 / 長澤紀代司 木材商 / 吉井弘 新聞記者 / 加藤鐵治郎 新聞社長 / 臼井水城 辯護士 / 岡本儀 會社員 / 神保信吉 辯護士 / 黑島直親 同 / 柴田納光 材木商 / 野原勝次郎 會社員 / 橫江重助 木材商 / 車昌河 辯護士 / 李鵬旭 同 / 崔昌朝 同 / 金成汶 農場經營 / 李鳳首 地主 / 金昇浩 新聞記者 / 高宗源 貿易商 / 金秉哲 地主 / 李鐵觀 [illegible] / 張仁珊 [illegible] / 金秉淳 旅館 / 劉星龍 農業 / 鄭元燮 米穀

義州邑(定員十二名)

有權者總數 二百三十八名 內地人 四十五名 朝鮮人 百八十四名

文昌根 商業

咸鏡北道

定州邑(定員十名)

有權者總數 二百三十六名 內地人 九十名 朝鮮人 百四十六名

福田國光 商業 / 齋藤壯一 貿易商 / 土肥平一郎 運送業 / 金光彬 代書業 / 申彥浩 農業 / 金志梓 商業 / 金柄鎬 農業 / 尹相和 農業 / 矢野勝次 教員 / 洪鍾善 農業 / 崔初昭 農業 / 李晉榮 農業 / 張鳳三 代書業 / 植松義九 金融業

宣川邑(定員十二名)

有權者總數 三百七十七名 內地人 五十五名

[illegible]

江界邑(定員十名)

有權者總數 二百二十一名 內地人 六十九名 朝鮮人 百五十二名

佐々木光藏 / 吉本吉尾 / 宇田豊助 / 吳濟泰 / 李泳質 / 朴鍾京 / 高益守 / 洪致業 / 朴賢斌 / 魯晶爵 / 李賢浩 / 李元根 / 金治恒 / 池永友和 官吏 / 尹昌洙 洋品商 / 劉基貞 運送業

清津府(定員二四名)

赤木卯夫 辯護士 / 瀨戶茂一郎 船具商 / 田中源右衞門 船具商 / 赤坂安藏 酒造業 / 加藤勝彥 雜貨商 / 松下長治郎 水產業 / 高森小四郎 郵便局員 / 西原政一 自動車業 / 大見悅之助 木炭商 / 瀨崎長治 金融組合長 / 伊藤虎雄 質業 / 山下元市 雜貨商 / 加茂野幸松 菓子商 / 笠原三右衞門 金融業 / 吉井五郎七 貨物販賣業 / 紅粉一郎 木材商 / 西金七郎 貿易商 / 岩田彌原道 製鹽商 / 林口乙松 金融業 / 李鳳寬 雜貨商 / 車運徹 製米業 / 邢鳳東 運送店 / 張乃文 代書業 / 李甲米 / 崔鶴成 水產業 / 趙東鎬 郵便所長 / 姜志勳 / 文殷善 辯護士

城津邑(定員十二名)

有權者總數 二百六十八名 內地人 九十名 朝鮮人 百七十八名

北川三策 貿易商 / 黑田直三郎 醸業 / 山下鐵太郎 同 / 野崎金市郎 同 / 中尾祖 貿易商 / 金鳳俊 勸誘員 / 韓國基 木材商 / 金在洙 船具商 / 李鳳烈 無職 / 李敢政 事務員 / 金榮瑢 訴訟代理 / 金圭鉉 代書業 / 金弘燮 會社員

雄基邑(定員十四名)

有權者總數 四百七十五名 內地人 二百二名 朝鮮人 二百七十三名

光永喜七 會社員 / 山中宇三郎 商業 / 目加田捨三 商業 / 鈴木轍 商業 / 木亘松支 印刷業 / 鄭遲澤 農業 / 李園鎬 商業

全羅南道

木浦府(定員二十七名)

淸水金四郎 / 內谷萬平 / 福田有造 / 篠田林平 / 松井邑次郎 / 岡村又次郎 / 森酒井 / 奈良次郎 / 井上彌藏 / 野口小次郎 / 村上直助 / 石森武男 / 麻生作男 / 佐藤秋二 / 作部輔 / 梅田林平 / 吉田良藏 / 作忠吉 / 永田萬平 / 山本建志 / 金商袋 / 鄭炳朝 / 具宗泰

羅南邑(定員十二名)

有權者總數五百二十名 內地人 三百七十七名 朝鮮人 百四十三名

浦邊淸一郎 會社員 / 青木長三郎 運送業 / 杉野政吉 請負業 / 渡部儉三 同 / 浦田寅彥 文房具 / 米原福三郎 請負業 / 陳石正康 醫師 / 安容周 代書業 / 金基根 / 崔德煥 / 安敬輝 農業 / 朴俊鎬 會社員 / 金澤錫 精米業 / 柳宗學 商業 / 金完燮 農業 / 金光憲 農業 / 田基鉉 農業

光州邑(定員十四名)

有權者總數 八百三十名 內地人 五百二十名 朝鮮人 三百十八名

岩橋朝一 辯護士 / 岩男潤 自轉車商 / 谷口隆 無職 / 相馬興作 自動車業 / 牛島熊記 無職 / 內山重夫 材木商 / 福本有雅 雜貨商 / 藤本二二郎 農業 / 安藤道 農業 / 坂口喜助 辯護士 / 李起浩 農業 / 阿部淳極 農業 / 安定基 新聞記者 / 崔晙基 農業 / 金相淳 農業 / 金在千 辯護士 / 金信錫 銀行員 / 金起浩 精米業 / 山本建志 / 金商袋 / 鄭炳朝 / 具宗泰 / 金易鎬 / 金創鉉 / 車南起 / 白雲底 / 朴□休 / 讓□□ / 金容鉉 / 李根彰 / 劉□祿 / 宋文玉

麗水邑(定員十四名)

有權者總數 三百七十八名 內地人 百八十四名 朝鮮人 二百九十四名

大塚治三郎 會社員 / 武田辰一 商業 / 松本政良 質業 / 田中後吉 雜貨商 / 片岡儀 雜業 / 建設巴三郎 水產業

咸鏡南道

會寧邑(定員十二名)

數仁得乙 無職 / 小玉源四郎 同 / 李在學 土木請負業 / 柳澤昇 御用達 / 南國徹 宿屋業 / 金泰龍 米穀商 / 但有行的運動にて確實立候補問 / 柳平直 農業 / 李容碩 / 李始煥 / 金瑞仲 / 金成水 / 陳一苑 / 朱貞基 / 裵昌國 / 全泳麟 / 崔[illegible] / 三田三樹三

濟州邑(定員十四名)

有權者總數六百六十七名、內地人六十七名、朝鮮人六百名

政吉信 會社員 / 永木政一 船具商 / 吉森圓吏 質商 / 鄭南泰 農業 / 李又憲 精米業 / 鄭在金 農業 / 朴充來 代書業 / 金景擇 農業 / 李創完 米穀商 / 魯千節 農業 / 金定秀 農業 / 高宗倫 農業 / 金永瑞 商業 / 梁洪基 辯護士 / 李允熙 運送業 / 高斗任 農業 / 康錫俊 同 / 任亨瀞 商業 / 吳道憲 同 / 文成班 同 / 高英殷 代書業 / 康泛洙 農業 / 朴秉直 商業

江原道

春川邑(定員十二名?)

有權者總數三百三十六名 內地人 二百十八名 朝鮮人 百十八名

今泉淸夫 農具販賣 / 山中異 土木業 / 中台鉉 酒造業 / 李顯復 會社員 / 城山守衞 官吏 / 荒木松之十 料理屋業 / 丁殷燮 代書業 / 役田鐵馬 代書業 / 島田要 無職 / 鈴岡長作 土木業 / 野島六郎 會社員 / 池窪貞 運送業 / 宮木久雄 旅館業 / 文□□ 同 / 高英殷 代書業 / 康泛洙 農業 / 朴秉直 商業 / 崔允淳 自動車業 / 朴宗實 商業 / 崔元淳 辯護士 / 康原珍 學校長 / 金台現 商業 / 四元勝美 印刷業 / 荻原駒藏 會社員 / 江夏友次郎 商業 / 樺島久次 推薦商 / 高橋慈次郎 教師

江陵邑(定員十二名)

洪永鉉 無職 / 洪錫贊 訴訟代理 / 金思燦 無職 / 以上市武四郎 / 田中鶴一 雜貨商 / 井出龜 同 / 波多野榮 同 / 佐久間源吉 賣藥業 / 中原喜助 旅館業 / 森永喜太郎 無職 / 今城豐吉 貸金業

黃海道

鐵原邑(定員十二名)

(以上噂にのぼれる人々)

大野孝太郎 代書業 / 杉村貞雄 會社員 / 上坂宇八 運送業 / 松坂政三 新聞記者 / 岡保文吉 水利組合員 / 五島正實 雜貨商 / 高運河 辯護士 / 朴寅道 實業家 / 李德一 道評議員 / 李炳爛 會社員 / 金開鍾 代書業 / 朴普洪 農業 / 朴顯洪 同 / 金容玉 穀物商 / 朴敬洪 代書業 / 金應煥 農業 / 朴普陽 同 / 黃[illegible]烈 同 / 尹鶴燮 商業 / 柳榮益 同 / 崔數起 運輸業 / 崔準緝 運搬業 / 李昇彥 會社員 / 兪致得 無職 / 申昌瑞 農業 / 崔允圭 農業 / 崔成徹 農業 / 鄭萬吉 農業 / 崔任吉 農業 / 劉明順 貿易商

海州邑(定員十四名)

有權者總數 五百四十二名 內地人 二百六十八名 朝鮮人 二百七十四名

赤[illegible]嘉實 新聞記者 / 池谷一 同 / 高橋顯三 無盡專務 / 飯村方吉 果樹園經營 / 淸水房吉 醬油釀造 / 垣內顯禮 雜貨商 / 平井正雄 無職 / 渡波彌一 穀物商 / 倫崎卑一郎 金物商

沙里院邑(定員十四名)

有權者總數 三百八十六名 內地人 百三十五名 朝鮮人 二百五十一名

山邊卯八 醸造業 / 勝山菊三郎 金貸業 / 位田靄七 藥種商 / 荻野龜久治 化粧品商 / 田中留藏 活牛商 / 金貞夏 代書業 / 邊宅洙 同 / 任燮洙 同 / 田廷俊 旅館 / 李東俊 農業 / 李根協 同 / 朴聖泌 同 / 張龍錫 貿易 / 安啟憲 雜貨 / 李錫璣 會社員 / 金永烈 辯護士 / 吳世燁 農業 / 崔準燮 穀物商 / 崔懸根 農業 / 朴鍾行 醫者 / 金相燮 自動車 / 崔昌大 商業 / 韓泳瓚 新聞記者 / 全鉦大 無職 / 李圭輝 醫者

兼二浦邑(定員十二名)

橋本光藏 / 入江好太郎 / 白在鉉 / 金仁容 / 齋藤壯一 / 小山俊一 / 若木重一 / 加藤熊三郎 / 矢口朝一郎 / 植村虎松

推薦廣告

大邱府會議員候補者 (イロハ順)

伊藤吉三郎

小野元太

小川德長

高田官吾

中平五郎

大野庄三郎

大澤新三郎

黑川圓治

山口榮吉

山北光德

古谷治輔

江頭勝之助

坂本俊資

柴田千代吉

森清吉

右最適任と認め推薦仕候也

大邱有權者有志一同

大邱有權者各位

推薦

光州邑會議員 候補者 坂口喜助

右來る五月二十一日施行せらるゝ地方制度改正による光州邑會議員として最適任と認め茲に推薦仕候

有權者有志

推薦

光州邑會議員 候補者 岩橋朝一

右來る五月二十一日施行せらるゝ地方制度改正による光州邑會議員として最適任と認め茲に推薦仕候

有權者有志

推薦

光州邑會議員 候補者 內山重夫

右來る五月二十一日施行せらるゝ地方制度改正による光州邑會議員として最適任と認め茲に推薦仕候

有權者有志

推薦

光州邑會議員 候補者 牛島熊記

右來る五月二十一日施行せらるゝ地方制度改正による光州邑會議員として最適任と認め茲に推薦仕候

有權者有志

推薦

光州邑會議員 候補者 谷口隆

右來る五月二十一日施行せらるゝ地方制度改正による光州邑會議員として最適任と認め茲に推薦仕候

有權者有志

推薦

光州邑會議員 候補者 福本有雅

右來る五月二十一日施行せらるゝ地方制度改正による光州邑會議員として最適任と認め茲に推薦仕候

有權者有志

推薦

光州邑會議員 候補者 藤本二二郎

右來る五月二十一日施行せらるゝ地方制度改正による光州邑會議員として最適任と認め茲に推薦仕候

有權者有志

推薦廣告 (順序不同)

浦邊清一郎

渡部儉三

浦田寅彥

杉野政吉

青木長三郎

米原福三郎

小玉源四郎

錬石正康

救仁鄉乙麿

右羅南邑會議員トシテ最適任ト認メ候補者ニ推薦ス

羅南有權者有志

密陽邑會議員 候補者 北村隆君

右推薦ス 有權者有志

密陽邑會議員 候補者 光友近藏君

右推薦ス 有權者有志

密陽邑會議員 候補者 渡邊惣藏君

右推薦ス 有權者有志

元山府會議員 候補者 猪伏進

元山府會議員 候補者 萩庭武也

元山府會議員 候補者 星野和正

元山府會議員 候補者 小野文一

元山府會議員 候補者 辻宗一

元山府會議員 候補者 猫橋勉

元山府會議員 候補者 矢野榮作

元山府會議員 候補者 藤岡喜一郎

元山府會議員 候補者 小山太郎

元山府會議員 候補者 齋藤捨吉

元山府會議員 候補者 北谷德一

元山府會議員 候補者 神宮興太郎

元山府會議員 候補者 杉野多市

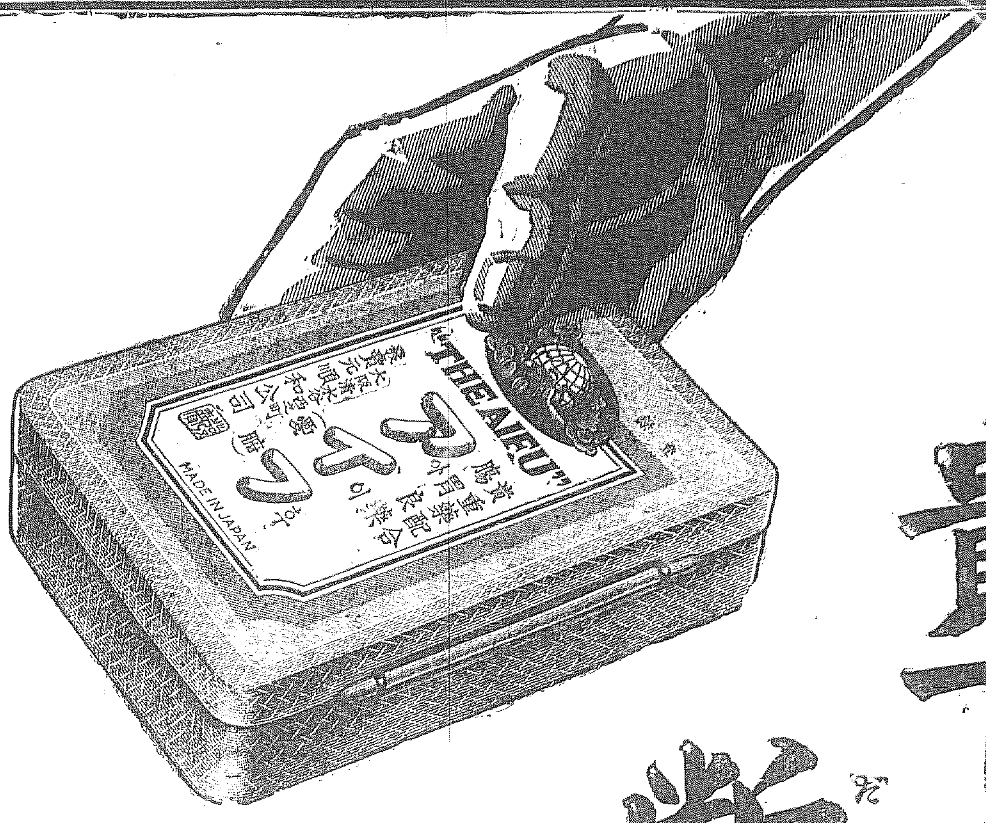

貴下の苦しむこの慢性胃腸病には

断乎としてアイフを服用せられよ

永き胃腸病を必ず治癒し其の喜び譬ふるにものなし

慢性胃腸病にて胃腸内壁の粘膜面に炎症又は潰瘍を生ずるときは食物消化悪しく榮養吸收を害し次第次第に身體を衰弱せしめ肺尖を犯し心臓を弱くし或は粘膜潰瘍面より少量の血液を泄し遂には恐るべき胃癌胃潰瘍又は腸結核の素因となるべし。慢性胃腸病には斷々乎としてアイフを服用せられよ。

アイフは胃腸病に對し實に適切なる良藥にして内服と同時に主藥は内壁粘膜面に於ける潰瘍又は糜爛部に附着し炎症を鎭め粘膜を強壯にし潰瘍を治癒せしめ粘液の分泌を減じ胃腸蠕動亢進を制し痛みを止む故に胃腸病者がこのアイフを服用すれば食慾を進め榮養吸收を佳良にし血色を良くし體重を増加し元氣を著しく回復し精神を爽快ならしめ貴下の胃腸病をして根本的治癒せしめその喜び譬ふるにものなし。

アイフを服用すべき病名 ◎急性胃加答兒◎慢性胃加答兒◎胃酸過多症◎胃液缺乏症◎胃アトニー症◎胃擴張◎慢性胃弱◎急性腸加答兒◎慢性腸加答兒◎大腸加答兒◎結核性下痢◎神經性下痢◎腸潰瘍◎下痢性盲腸炎及び腹膜炎◎初期胃癌胃潰瘍及び腸結核

藥價　試用分 二十錢　四日分 七十五錢　八日分 一円五十錢　十七日分 三円　四十五日分 七円　[illegible] 十一日分 五円　廿一日分 十円

發賣本舗　大阪市東區清水谷西之町　**順和公司**　振替大阪三四五番　電話東五〇〇〇、五〇〇一、五〇〇二

三◇◇友

土田麥僊畫伯筆

第十回を前に

作家・觀賞家・當局者 鮮展・を語って (七)

半島美術界に及ぶ

神尾・ 最後に私の希望として言ひたいとがあるのですが…それは本當は平生から畫家の團體でもつくつて置いて、一つ招待するといふと可笑しいけれども、觀賞家を招待して何か藝術的な雰圍氣でも拵へて交歡會でもつくつたらどうでせうか。見方に違ひがあるのですから平生からさういふ觀賞する人と制作する人と意思の疏通する會合とかをやつたら……。これはさう難しいとはなからうと思ふのですがね。實際いひますと、時には觀賞家でも買つて、藝術家の方からも招待するやうにね。無理かも知れませぬが、さういふこともよいだらうと思つて居るのですがね(笑聲)

加藤・ さうしたら何か後でやつて見るだらうと思ひますよ。

多田・ 三木さん、實際は價格以上の物を買つて居るではありませぬか。……それ以上の物を……。

(一同哄笑)

神尾・ 内地からレデーメードのものが來ましてね。行屆いた方法を講ぜられて困る。それは偽りよくないことではありませぬけれどもそれに來ないやうにといふことは行かない。觀賞する人と親しか仰作者との間に溝がある。それは觀も觀賞する人のみのせゐにするのも余りどうでせうか……。

加藤・ それは餘にさうです。話は別ですが、こゝで以て極く通俗的に溶へましてですよ。例へば内地の帝展なら帝展の審査員が出品にになるとしますね。此方に來られたところで、さういふ大家の繪の一枚も注文がないと思ひます。それはさういふ土地柄なんですから。やはり、さういふ風なところで向ふの方から來て買ひたいといつたところで無駄な話だ、やはり自分の方は適に興味があるやうに思ふのです。だから今仰つしやるやうな方法を講ずるといふこと……鮮展の繪を賣るといふには平生からさういふ方法もやつてよいと思ひますね。

多田・ こゝで、一つ朝鮮の作家の實生活に觸れて來たやうでありますから樣々平常の不平があつたら並べて戴きたい。

三木・ 現に今、一番厭な氣持になるのは鮮展の招待日のことですね。招待日はあるのですけれども僕達は招待日には招待されないし僕は現に行つて看守に叱られたのですが、現在は大目に見て戴くといふだけですよ。それまでして見たくはないと思ふんです。しかしさういふ物質的の考へよりも、招待日にですね。目下滅多に會はない作者達が落ち合つて相互に話すといふやうなことは非常によいことだと思ひますが。

和久・ 從來は出品者に對して三枚づつの觀覽券を差上げてありますが、更に招待日に招待するといふことは、別に困難なことゝもない。大變結構なことゝ思ひます。

多田・ 今度は……少し話はそれぐの立場に移つてしまつたやうですがこゝに美術協會といふやうなものを官民合同なもので、一つ民營といふやうな形でもしたらどうでせう。鮮展を……。

村上・ それは難しいことでせうね。官廳の方に經費から何から貰した方が樂ぢやないかと思ふな。

三木・ 僕もさう思ふよ。うつかり拵へたら事業家に喰はれてしまひやしないか。鮮展以外のものが拵へるならば出來ると思ひます。

三木・ それは經濟問題になる。鮮展があつて、その傍に別な協會などがあるといふやうなこと……今若しさういふやうなことを假定しても經濟問題で出來ないと思ふね。

出席者

總督府學務課長　神尾弌春氏
同　學務部　和久正志氏
◇
日本畫部　加藤松林氏
松田黎光氏
淺川伯教氏
◇
洋畫部　日吉守氏
村上美里氏
三木弘氏
尹喜淳氏
佐藤貞一氏
◇
城大醫學部教授　中村兩造博士
工藤病院長　工藤武城氏
カメヤ旗店主　岩淵山興水
本社側　多田毅三氏
李承萬氏
庄司鶴司氏
佐々木禮三氏

加藤・ 現に角、私は鮮展を非常に有り難いものだと思つてをりますよ。

三木・ 一つ淺川さんのいはれたやうに只今のまゝにしてお祭にして行くこともよいと思ふね。

加藤・ だから何處までも總督府にやつて戴いて、自分等の注文は注文として申上げて、お祭騒ぎでもその中で仕事をして行く者は仕事をして行くといふやうにすることが本當の方法ではないかと思ふ

神尾・ 理論は抜きにして、出來るだけ御利用を願ふ、役立つといふところに一縷の希望を持つてをります。

淺川・ 役所に金がなくなるといふことは作家にも罪があると思ふ作家が勉強しないといふことゝそれから輿論が之に伴はない、どうしても土地の人の後援の力がなければ自分達で一生懸命でやつたことが外の人に通じないといふやうなことがありますから、先刻神尾さんのいはれたやうな方法も講じられますね。

神尾・ 私は協會は出來た方がよいと思ひますね。別な聯絡を取つた、觀賞者と融合するやうな必要もありやしませぬか。

多田・ 李承萬君からの質問ですが特選の數が年々内鮮相半ばしてゐるといふので、それが果して然だらうか。或はさういふ半々といふやうな目標があるだらうかといふやうなことですが。

神尾・ それは全く審査員に御委せしてをつて當局者はその點話も聞いてをりませぬ。それは審査員がさう認めたのだらうと思ひます。半分々々に配分するとか何とかいふやうなことを私等の方から要求したとはありません。唯或る範圍の買上といふことには兩方から買上げて頂きたいといふとをいつてをります。けれども、審査のことでは配分するなどといふことはありません。

淺川・ 今は公平だと思ひます。

和久・ 公平ですね。

(二月集)(三)

京城　高橋珠江
一上さの雪にふつとりふとらめるこの蟹原をまろびて見ばや
熙川　國城みよ
うす日さす雑木林のふもとべに雉なきゐて寒き午後かな
如月の光冷たき午さがり雑木林に雉の聲す
春川　木内露櫻
早春の雪まづきゐて若草の萠ゆる山裾日當りのよき
父母の顔見くらべて泣き出せし兒の顔淋し
京城　畑俊雄
綱かつぎ濱へ下りゆく漁夫に見ゆ桃畑の上に青き海見ゆ
羽ぶとんふうわりと干す別荘の蝉の手に散る桃の花
鎌田旦
汪回して我が汽車町に入らむとすここより見ゆる遠き灯のかげ
寺田光春
街中の何時絶ゆるともなき夜園穴ゆ覗けば草芽生ひそめ
乃村タカ子
春の夜遠く忘れし務めごとをあきらめがたくうかびて見ゆ
足立美沙子
花吹雪見つつ久しきや我が肩に澄るる日ざしのにぶくなりゐつ
小ヶ倉百合子
いつの間に雨降りたらむ薔薇の蕾花は光るたもつしづくに

岩谷愛石氏著『農村青年の行くべき道』

T・T生

『金のため生きる俺にはあらねども、つくぐ金がほしいと思ふ』……それは都會と資本とに依つて二重に搾取され、沒落と飢餓への道をひたぶるに辿つてゐる現代農民の共通の嘆息である。今や世界的經濟恐慌の風は無暇にも農村を席捲して『時代錯誤』を現出し、一方地主と小作との氷の如く冷やかな對立闘爭は、益尖鋭化して、兩者の共倒を暗示してゐる。斯くして農民は遂に何處へ行くか?……著者は、燃ゆるが如き『土の愛』を胸に包藏しつゝ、死滅に瀕した農民に呼びかけてゐる。著者の教ふる所は農業第一主義であり、多角形農業經營に依る多收穫法であり、因習慣習からの解放、隣保精神の互助法であり、そして農業體驗から自ら獲得した所の、土により自救濟世せんとする力強き信念である。(東京・神田・小川町・四一・泰文館・定價九十錢)

ボトナム歌會

此度大阪へ轉住されることゝなつたボトナム同人君島夜詩氏はその途すがらを京城に立寄られたのを機とし五月三日西瀬氏宅に於て左記の人々の參會を得、さゝやかな歡迎歌會を開催した

堀井武男
まさをなる大江に波立つわぶしさはかたへの友に言かけにけり　川村光三
この古里戀しくあらむつぼくらめ窓かろげにとびきたりけり　小林湖水
ひと戀ひて山にのぼれり頂はなでしこの花盛りなりけり　君島夜詩
嫁し來し君子思ふ心しきりなりけり來し乳をもみほごしつゝ　掛場すゑ
かばかりのことに足らふる心かと思ひいたりつさぶしくなりぬ　大島紀子
たまきはる人の命に相ふれてよりゆくものを唯一筋に　西瀬千尋
髙空に月冴ゆれど地界闇し時々見ゆる水田の照り(車中)

咸興石楠會

廿八日夜ム弓居會者六名出句者仁澄風二名十三點(節子)十二點(ム弓)九點(澄風)八點(仁潤二)以下略

四點
殘雪の栞りに朽葉ゆらぎをり　節子
一すじの風殘雪に吸はれたり　同
波よれば砂陽炎の動きけり　仁

三點
殘雪の疾かむりてある窪み　神風
夜鈴燈一すじの雪照らし居　澄風
草も木も風鳴つてゐる匿日永　ム弓

二點
永き日や破雨戸は疾かむりさ　潤二
山日永松へ消ゆる風ありぬ　同
野ゆ山へ殘雪の風通ふなり　ム弓
殘雪草にまつはり暮れて行く　同
とけし水流れしまゝに凍てゝをる　澄風
はらく線よりつゞく山小春　同
燒け殘るペチカに吹くや春の風　仁
砂だまり踏めば殘雪と鳴り　峰當
殘雪に風一しきり輝ひかる　節子

其他
日永空うつる水のゆたかなる　ム弓
殘雪の草を潤ほす日和かな　同
芝燒けば殘雪が音たてゝ消ゆ　同
春淺き燭またゝきゆらぐかな　潤二
岩陰の窪みにまろく殘る雪　峰當
假寢醒めて日永の疲れ伏しゐるよ　正潮
水ふけば藥東句ふ除寒かな　仁
梅咲くや日向の藥塚の待宵　同

學藝界

◇川西笠人氏　安州農學校長より緋山農學校に轉任
◇赤松鳴潮氏　銀杏石楠會は十四日夜鈴木東宮居において退職せる同氏のため送別會を開いた
◇貞洞石楠會　十四日午後七時より京二居において例會を開いた
◇製花洞石楠　十六日午後一時より潤月居において第二回例會を開く

募るもの

課題『雑』
短歌　尾上柴舟先生選
川柳　井上剣花坊先生選
俳句　臼田亜浪先生選
詩　佐藤清先生選
民謡　編輯局選
童謡　同
俚歌　同

人五句、五首、三篇以內のこと。用紙は絶對に原稿紙のこと　封皮に種別を明記のこと　原稿紙に住所氏名雅號記載のこと　締切毎月末日のこと　川柳、俳句、短歌の最上位に薄謝を呈す

緑の馬車

圭四郎

此頃はどうしてるつて……?相變らずの山出の娘さ——人なぞ滅多に訪ねて來ないし……それを物足りなく思ふ樣子もなく森の切株のやうに蹲くまつてゐるよ。

ひねもす池の面にしみぐ私語きつゞけてゐる秋の雨や、よどみ腐れた水の底から——時たまボーッとうす紅く水花火のやうに浮かび出る鯰館の脊なかを、ぼんやり眺め暮したり——そうかと思ふと色づいた銀杏の鋼が金箔粉のやうにこなごなと瀰散るのを私はふと見上げて一瞬しらぐしいわびしさにおもる。かと思ふと僕側に腰ころんで小春日和をむさぼり樂しみながらロード・バイロン——M・O・Aの戀歌を答へいくつもとばすんだ。——が君。こんな私にも近頃心に秘めた歡びがある

——妙な話さ——僞り他人に話す氣になれないが——君には聞いて欲しい。M・O・Aの戀のやうにはつと思ふと間もなくうすれ消へないうちにね。——冬の枯木が春風にとりかこまれた時のやうに、こほりついた水が日光に心なくゆるむやうに、この歡びはすねた私の胸に木蓮の花を咲かせる。面はゆひ極みだが…じつはシュークリームのやうに甘くげやけた私のエンゲーザメントよ。……なに?……

道邊に花散れ——つて?。忌神。けれど下卑な話だが、てんぷらの香だつてよろしいといふものだ。白狀するが私と許婚者との間にはいくらか嗜好のちがひがある……そいつあ致命的だ!つて……?。待つてくれ!氣早にこの婚約に見切りをつけないで。といふのは私の許婚者はほど遠からぬカンラクの淋しい崖山に棲む狐の娘さんなんです。

娘だつて……自慢ではないが彼女の白魚のやうな華奢な細面には、アレキサンドリヤ、グレープのつぶらな瞳が輝いてゐるおさげに結つた髪には桃色の蝶がひらく舞つてゐるし、水色の服は山の湖のやうに上品でよく似合ふよ。——アスパラガスの莖と微風との仄かな愛撫を凝視めてゐた彼女は、つと夕邊の窓を離れると天鵞絨の長椅子に身を投げかけてギターを彈きかつ唄ふんだ——淡墨色の戀をうす暗りのカーテンに暈かせながらね。

秋の曉に
落葉をふんで
トリリツトン
雨戸を叩くは
黄金の豆猫か
ひ弱いピエロか

囁わつておくが彼女の艶やかな容姿を見なりせば、私はかくも愚かな戀の虜とはならなかつたらう。してまた私は人間に恐らく今なほ人間の娘さんを憧れ求めて居たらう!若しも或夜彼女が風のやうに・そつと私に忍びより童謡のやうにいぢらしくかう私に語らなかつたら……

——あなたの隠にぬ嘆きは、たゞこほつて露となるばかりですわ……人の世のむなしさ果なさは、けものゝあたしにだつて同じですもの……コツ、コツ……(これは彼女の咳ではない)

——もはやガスの灯のやうにボツくとためらはないで……それにね。あたしには先祖ゆづりの不思議な魅力がありますの……それ……『夢は現つとなり、現は夢となりぬ』……まぼろしのおぼろに開く七彩の扉!おゝ!それこそあたしら同族のみうちを流るゝ秘密のけらく纏綿な魔法なのです——あたしの戀しい人間さん——。

彼女はこゝでちよつと嬌羞の想ひ入れよろしく獨語る。……

——ね……このごろは、さびた機械のやうなあなたのお顔にきつと微笑をおくりますわ。藁葺小屋をふくらかな絹張りの宮殿とたのしみ、くされた土器を珍奇な酒盞と愛でよろこぶことは——もう私はよほどその魔力にやられてるつて……?さうかも知れない。だからつていふのではないが。私らは婚姻の式をへるとすぐ遠く遊かな蜜月の旅にゆく——

黄緑のしめぐ句ふ春の夕まぐれ——黄綠色の風の一面まき散らされた大地の果てに駛鞍さんらんたる綠の馬車を揚々と驅けるんだ。花聟のやせた右手に、手綱をあやつり汗ばんだ左手に花嫁の細腰をそと抱きかゝへて、その睡蓮の花びらのやうに細長い桃の實のやうに毛深い彼女の耳に唇をさしよせ目には涙をたゝへてね、から哽咽しながらさ……

——しんじつ、しんじつ私を愛してゐるなら、よ、よ、新嫁さん、いつまでも、いつまでも醒めないやうに……私を欺かしてゐておくれ……。(完)

常に勝者たる妙諦は
疲勞を知らざる躰軀である

妙布

スポーツにも種々の型がある樣に疼痛にも種々の型がある——持續性疼痛、發作性疼痛……鈍痛、刺痛、絞痛、等々
どんな型の疼痛でも「妙布」の貼用に依つて一夜の中に快治し、翌朝は新たなる元氣を以て、如何なる活動にも堪え得る體軀となる事——
これ「妙布」の卓効の一つである

其他
肩腰のコリ　うちみ　過勞の痛　胸咽喉の痛
リウマチス　神經痛　乳のコリ　筋肉の痛
等に活用せらる

定價
金二十錢
金三十錢
金五十錢
金壹圓

○全國到る處の藥店にてお求め下さい

僞物あり　(お求めの節は渡邊輝綱と妙布)　に御注意を乞ふ

本舗　渡邊輝綱藥房
東京市麻布區霞町二十一番地
電話青山二六二七番　振替東京四六〇七番

6—12

寫眞說明　京中チーム（左方）と（右方）後列右より大熊敏策・宮田義郎 兩投手・小城原正主將・前列は小林良富捕手

中等聯盟野球戰迫る……(4)

榮えの傳統を誇る
健兒の意氣を見よ！
超中學級の鐵腕投手を擁して
＝京城中學校＝

〔王ヶ岡に聳へ建つ京中は朝鮮における中學校としてその歷史は最も古く一萬に餘る卒業生を出して

◇……光輝 ある幾多のものを持つてゐる。千にあまる京中健兒が朝に夕に口ずさむ

◇

御稜威の光赫々と
東アジアに輝きて
長夜の夢の今さめし
こゝ鷄林の朝風に
學びの旗を翻へす
京中健兒の意氣を見よ

◇

炎熱肌を燒くの日は
大漢江に水を切り
嚴寒骨を刺すの日は
北漢嵐に身をさらし
鍛錬一途餘念なき
京中健兒の意氣を見よ

この意氣と熱とに京中の校風は芽生へ、校規はそこに養はれ、何物にも打勝つ士氣によつて光輝ある同校のスポーツはこの意氣の風にいやまして精神涵養が行はれる

▽……△

この堅忍不拔の士氣に鍛はれた選手は百余度に昇る

◇……灼熱 の下に或は嚴寒零下三度の寒氣にもめげず戰ひ、得た優勝の榮冠は校長室にかざられた大小優勝旗、盃等が無言の中に總てを物語り、彼等が母校の爲めに殘した誇りはよつて眼にも羨ぐましいものがある、目下京城中等學校野球聯盟の優勝旗を目ざして五月晴れの初夏陽光のもとに角谷、土屋兩氏外先輩數氏のコーチを受け猛烈な練習をつゞけてゐるが、選手を一瞥するに近藤師四郎氏を部長とし小城原正君を主將として全軍これに從ひ一糸亂れぬ步調に宮田、大熊の兩投手をプレートに送つて小林捕手を女房役としてゐるが大熊投手は曩に龍中との戰にプレートに立つて猛打揃ひの龍中軍を曲球、速球等々で惱ましこれを

◇……擊退 した經驗は中學級投手に見ることの出來ない名投手であり、主將小城原外野手もまた同試合に活躍して主將たるの貫祿をつけてゐる。同軍のメンバーを見るに

投手	宮田義郎	（五年）
同	大熊敏策	（四年）
捕手	小林良富	（三年）
一壘手	田中丸治	（三年）
二壘手	白石三郎	（三年）
同	黑崎治	（三年）
三壘手	水田宏	（三年）
遊擊手	渡邊惣之助	（二年）
左翼手	金脩植	（五年）
中堅手	小城原正	（五年）
右翼手	宇賀村貞彥	（二年）
補缺	坂田辰雄	（三年）
同	杉田重男	（三年）
同	河野浩	（二年）

我に無窮のさとしあり
かざす名譽の冠は
永久に我學をかざる

◇　　◇

正々堂々戰ひて
かざせ名譽の月桂冠
凱歌は天にとゞろきて
雄々しく躍れ仁王台
勇ましき哉我が選手

◇……此の 譽を京中選手間
かなばふるひ立て立てナインの健男子、いざ戰ひの時こそ到る

へと精進してゐる。校友に圍まれの陣容によつて勝利への榮冠獲得

すばらしい金鑛

江原、京畿兩道の境

九十八萬五千三百坪に亘つて
百年の歲月でも掘りつくせぬ

底を知らぬ不景氣のこの際またゝ大金鑛が發見された、江原道橫城郡書院面と、京畿道楊平郡青雲面との境、武陵峙一帶の九十八萬五千三百坪にわたる大鑛床、鑛脈二千六百間以上に達するところ去る三日試掘採掘の結果鑛脈三尺五寸、每噸金一匁以上にして將來頗る有望なことがわかつて來た。現在採掘の深さは地表より約十四尺にして坑內鑛には南北鑛脈より黃金が附着したるまゝ透見りである

鑛脈二千餘間に達し、百年以上の歲月にしてもなほ採り盡すことはむづかしい位だといふ。この金鑛は元京畿（支那人の經營）の所有にしてその後種々拓殖會社員高橋氏が買占めたのを今度鶴(?)外數氏が買受けて三興金鑛と名づけ、去る十三日に盛大なる開鑛式が擧行された。因みに何分前記なる地域なるが故に有志の團體投資地に分館も建設することにした

同一犯人と睨み

刑事を八方に飛ばして搜查
豆腐賣りの釣錢詐欺

多額釣錢、府內各警察署が關退となつて活躍してゐる詐欺綱を尻目にかけあざけるが如く何の苦もなく昨日龍山に現はれたかと思へば今朝は京城府內本町署管內に、午後は鍾路署管內に現はれる釣錢詐欺犯人、豆腐賣りに變裝し或は豆腐屋に種々の商賣道具を使つて犯行をつゞけてゐる犯人が鍾路署管內に現れた。十四日午後二時頃府內嘉會洞六六番地雜貨商某方に年齡二十三歲位の朝鮮人男が豆腐箱を擔いで來て「この先きの某內地人方で拾圓五十錢を貸つたが拾圓札を出されたが釣錢がないから九圓五十錢借して吳れ」と九圓五十錢を受け詐方の雇人を同道し某內地人方に行く途中に逃走したが、その手口から見て去る十一日午後四時半府內漢江通り一五ノ二八雜貨商都田千代子方の被害と同じ方法で同一犯人と見られてゐるが鍾路署は犯人逮捕の爲め刑事を八方に飛ばせて搜查中である

顚覆犯人

公判に

去る廿五日京畿線水色、陵谷間京城驛より十二キロ米の地點通稱カラサン河鐵橋附近において列車顚覆を企てた京城府吉野町一ノ二朴漢永（二）は爾來京城地方法院檢事局檢事の下に取調べ中のところ十四日起訴と決定し鐵道、列車顚覆未遂の罪名の下に即日京城地方法院の公判に廻附された

雜誌社員に

さんぐ暴行

雜誌の事で口論し
二十數名檢束さる

十四日午後五時頃府內慶雲洞の雜誌社たる開闢社にカルトク會の某學生が訪ね、雜誌『開闢』の事より同社員と口論を初めはては大立廻りとなり、學生は慘々な目に逢つて歸宅したが同七時頃前記學生は同僚朴五郎外二十數名を連れ立つて襲擊し來り、開闢社廣告三名を毆打し、器物を破壞し亂暴を働いてゐるのを聞きつけた鍾路署では高等係刑事數名を現場に急行せしめ暴行者全部を檢擧し目下嚴重取調べ中である

訪歐飛行の

栗村君祈願

【立川電報】來る二十五日訪歐飛行の壯途につく日本學生航空聯盟の法政大學生栗村盛孝君は、この壯擧成功を祈願するため十四日午前七時訪歐用アール三型機で飛行機に熊谷飛行士と同乘出發、一路伊勢大廟に向つた。同君は空から神宮に祈願をこめて夕刻歸還した。

九回に形勢逆轉

慶應一安打を放ち

2A—1 立敎敗る

【東京電報】六大學リーグ慶立戰は三時十五分神宮球場に於て開戰、球審天知、壘審淺沼、野田、八回まで一對零にて立教リードしたが、九回裏に至り二壘手の一壘暴投を二安打に慶應二點を得て辛くも一對二、二A一で慶應二勝す。閉戰五時十三分

立（先）	001000000	1
慶	000000002A	2

▲第一回（立）二死後山城右翼線上に二壘打を放ちしも三浦の右飛に止む（慶）堀中堅左に安打續く楠見一、二壘間に安打したるも小川一邪飛土井三振（立〇慶〇）

▲第二回（立）吉瀨右前に好打しながらどん走して一壘に刺さる一擧に細中死球で出で辻の遊前を野手二壘に細中を刺さんとして淺球すれば二壘手ファンブルして生かし二死者となるも內田の三前は細中を三壘にタッチアウトす

▲第三回（立）二死後山城四球に出でたる後、三浦二壘を盜嘲し三壘手ファンブルして更に一壘に暴投球の轉々する間に山城一擧生還、西瀨の遊前は走者三浦の足に當りアウト（慶）三者凡退（立一、慶〇）

▲第四回 立、慶共凡退

▲第五回（立）二死後國友左翼右に安打、山城四球の二走者となるも後援續かず（慶）堀石右前安打を川瀨バントして進みしも後援なし（立〇、慶〇）

▲第六回 立慶凡退

▲第七回（立）二死後中島四球を得て二盜したが國友投ゴロ（慶）

▲第七回（明）井野川四球、松井三盜安打、角田バント、鬼塚左

小川遊ゴロ併殺に生き土井安打、堀石のバントに二走者進壘して好機を得しも川瀨投飛に本壘を突いた小川を刺す（立〇慶〇）

▲第八回（立）山城二壘後にテキサスを放ち、三浦二飛落球せるも二壘に山城を封殺、その間に三浦に生き西瀨二壘後にテキサスを放つ、（慶應上野を退け水原プレートに立つ）續く二者は凡退（慶）二死後堀遊撃安打せるも楠見打者の時二盜して刺さる（立〇、慶〇）

▲第九回（立）一死後關口左前二

壘打に出しも後なし（慶）一死後井川三前、一擧投に二壘を占め代走楊上となり、小川三壘に二死となり慶應遂に破るかと思はれしに土井遊擊越二壘打を放ち楊上生還、續く同點に同復、續く堀石遊越テキサスを放てば土井一氣に生還して茲に形勢逆轉して二A對一にて立敎惜敗す、

	打	安	犧	盜	三振	四死	失
慶	39	5	0	1	4	0	2
立	34	7	2	0	4	4	2

兩軍のラインアップ左の如し

敎　島友城浦瀨中　田口
立　中國山三吉畑辻內關
　　中右一左捕二投三遊

慶　泉川川井石瀨野原野
應　堀楠井小土高川上水牧
　　右中左捕一二三　投遊

大相撲夏場所

初日勝員

【東京電報】大相撲初日勝負左の如し

綾浪	つきだし	銚子灘
寶川	ひねり	常陸島
大和錦	打つちやり	劍嶽
大島	はたき込み	大潮
高ノ花	つりだし	太郎山
藤ノ里	つきはなし	潮ヶ濱
錦華山	つき出し	外ヶ濱
高登	上手投げ	新海
鏡岩	つきはなし	信夫山
清水川	ふみ切り	常盤野
古賀浦	下手投げ	出羽ヶ嶽
伊勢濱	まきおとし	獨洋
和歌島	寄り倒し	雷ノ峰
沖ツ海	あびせ倒し	山錦
幡瀨川	よりきり	玉碇
武藏山	押し出し	若葉山
天龍	寄り倒し	吉乃山
能代潟	寄り倒し	綾櫻
玉錦	寄り倒し	肥州山
若瀨川	上手投げ	大の里

▲第八回（明）吉相四球、田部一壘右のバント內野安打となり、松木投飛、吉相、田部のダブルスチール成り拚中飛、吉相生還井ノ川遊前（拚退き中尾右翼に入る）（早）村井左前安打富永三飛、佐伯三前は村井を二壘に封殺、弘世死球、三原遊飛（明一、早〇）

▲第九回（明）松井安打、角田左中間二壘打に松井一氣に一壘から生還、鬼塚三振眞野投側に角田三壘に進まんとして刺さる、眞野一壘を出二盜して刺さる（明大投手に田部、中堅に河野入る）（早）伊達四球、三浦三飛、杉田屋右飛、黑木三飛（明一、早〇）閉戰二時卅七分

	打	安	犧	盜	三振	四死	失
明	30	8	3	2	2	3	1
早	29	4	1	0	2	4	0

二壘打　角田（明）二

今日と明日

左右の討論

解消か、存續か
新幹會幹部會

全鮮的に絕大の勢力を以て民族的運動を繼けて來た鮮內唯一の社會團體新幹會では先頃から全鮮的に創立派と會員派と思想上に軋轢を生じ、これに加へ海外思想者は新幹會の態度に反感を抱き解消派を挑發して解消運動をなさしめこれによつて解消派をなす者と存續派との兩派相對抗して會の統一を缺き最近に到つて朝鮮の社會運動は非常な左右兩派に二分された形になつたが卽解消派の民族リベラリズムに對する解消派の運動は益々激化して來た折柄去年されてゐた中心支會と見られる京城支會では去る十四日臨時大會を開き解消の結果途に解消と決定したが、その後幹部と解消委員との間に紛糾を續けこの事務も引繼がれない折柄、新幹會本部代表委員會を十五、十六の兩日鍾路二丁目中央キリスト教青年會館大講堂において開催し、解消？存續？左右の大討論會を開き、理論的清算を行ひ、しかる後、最後的決定を見ることゝなり、鍾路警察署では吉野主任以下正私服巡查數十名が會場の整理にあたることゝなつたが、その結果は一般思想界に注目されてゐる

高松宮殿下の

御放送中繼は

御遠慮申上ぐ

【東京電話】來る二十七日築地の日米協會御招待席上における高松宮殿下の御放送中繼について は遞信省に於て種々研究中のところ、皇族としてははじめての御放送に萬一中繼技術上の不備で成績思はしくない時は懼れ多いので中繼放送は御遠慮申上ぐることゝなつた

前科八犯の

ならず者逮捕

現行犯を見つかり
あく迄白を切る

十三日夜府內林町二二九番地の酒幕に怪しい內地人男が潛伏してゐるのを本町署員が則政取調べの結果前科八犯京畿道高陽郡出生住所不定小川繁良(?)と判つた、小川はこれまで昨夜も盜みをやつて居たが失敗し現子もなく竊り者をして各所を捜して賞中に隱してゐたが、近所の人に現行犯をみられてゐたとも知らず飽くまで否認して容易に自白しないが、小川は明治三十七年十一月朝鮮に來た、いはゞ朝鮮の草分けた

が、當時の人々が習慣化してゐるのに拘らず怪來の怠け者で一向まはず各所を流浪し大正七年京城に來て一時は黃金町三丁目で飲屋をやつてゐたが失敗し息子もなく竊り者を帶として各所を捜して選擾を寶つて逃ふて生活してゐたものである、今まで永登浦刑務所に二回西大門刑務所に一回京城刑務所に四回合計八回も刑務所の門を潛くつた男である

神崎とは—

眞つ赤な僞り

南鮮各地を荒した
前科四犯の强か者

釜山、馬山、大邱、木浦、大田、仁川、京城と府にかけて荒し廻り途に本町署員に捕へられた犯人廣島市鷹匠町神崎一實とは眞つ赤な僞りで、本名は長崎縣長崎市八幡町四九番地住所不定中川巳之吉當年八十八（?）と判つた

中川は 昨年十二月七日三年の刑をすへて釜山刑務所を出所した前科四犯の曲者で、竊盜を取調べ中だが五月十一日府內大島町一九番地鐵道社員上原耕治方の被害は衣類五十點、價格一千九百六十六圓と判つた、なほ釜山、大邱、馬山、木浦、大田、仁川の被害を合せると少くも一萬圓に達する見込みであるが、目下餘罪取調べ中

衣類を ぬすんだだけでなく、京城の初音町、吉野町、南米倉町にも侵入した形跡あり更に嚴重取調べ中

東都六大學リーグ戰

鬼塚の好投に

早大の打擊振はず
昨日の早明二回戰

【東京電報】六大學リーグ早明野球第二回戰は十四日午後一時卅五分より神宮球場で開始された、早大は正投手小川を失ひしも雪辱を期すべき好試合に今シーズン最初の曇天に惠まれ、觀衆は第一回戰にも劣らず滿員振り、球審新田、壘審三宅、淺田、明治先攻に開戰、明大鬼塚の好投に早大の打擊は全く封ぜられて、左の如く四對零明治ストレートにて强敵早大を破る、閉戰二時卅七分

▲第一回（明）吉相投ゴロ、田部中飛、松木一ゴロ（早）佐伯、捕邪飛、弘世投ゴロ、三原遊ゴロ（明〇早〇）

▲第二回（明）拚遊撃左に安打、井ノ川三邪飛、松井右中間安打に角田中堅安打に滿壘、鬼塚投前に拚と本壘で併殺（早）伊達左

飛に井野川生還、眞世二ゴロ、（早）三浦二壘安打に出でしも杉田屋二飛に二壘で封殺、黑木遊ゴロに杉田屋を二壘に封殺（明一早〇）

眞野球、田部中飛（早）黑木四球、村井のバントで二進、富永三ゴロ、佐伯遊ゴロ（明〇早〇）

▲第四回（明）松木遊飛、拚四球井野川當りそこねのゴロを捕手三浦にとられて一壘に刺され、三原左飛、伊達三壘右に安打せしも三浦遊ゴロして伊達を二壘に封殺（明〇早〇）

▲第五回（明）角田中堅二壘打、鬼塚バント眞野のスクイズに角田生還、吉相遊ゴロ（早）杉田屋三邪飛失に生きしも黑木投前に封殺さる、黑木二盜を企てるや投手鬼塚ボークして黑木二壘を占め、村井右飛、富永中前安打しも寸前に刺さる（明一、早〇）

▲第六回（明）田部三振松木投前拚中飛（早）佐伯右飛、弘世四球、三原中飛、伊達三振（明〇、早〇）

煙突男

慶應病院へ

【東京電報】日本染絨會社と爭議團との和解手打ちは十四日午後一時三十分從業組合で行はれたが爭議團代表は直ちに爭議本部に歸り、煙突男を引おろすこととなりかねての手順により午後二時二十二分引おろされた煙突男は用意の自動車で慶應病院に入院の手當を受けたが極度の衰弱のため恢復までには相當の時日を要すると。

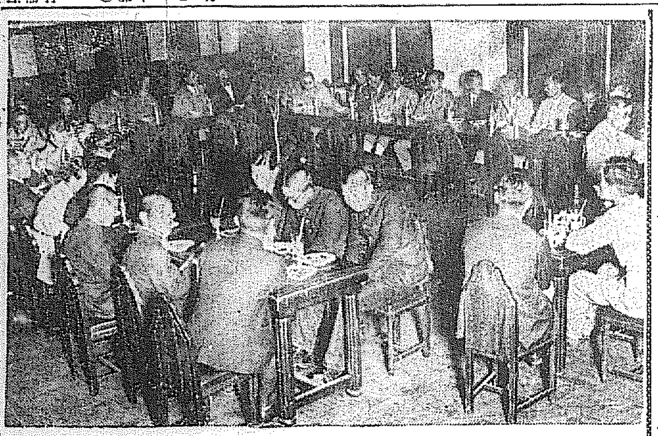

中等校野球

聯盟發會式

昨夜關係者
六十名集合

京城中等學校野球聯盟の發會式は十四日午後七時より府內本町三丁目明治製菓三階大ホールにおいて聯盟加入チーム校長を初め部長、主將、京城實業野球聯盟理事、主將及京城運動記者俱樂部員、その他運動關係者六十余名參集し賑々しく擧行された定刻となるや先づ梅澤常務理事の開會の辭に次ぎ渡邊會長の聯盟の主旨を述べた挨拶にかへこれに對し本社を代表して寺田社會部長、京城實業野球聯盟を代表して日野醫氏の祝辭あり、上原民所感を述べ次いで梅澤理事の經過報告と今後の希望を述べ式を終へ聯盟の部長龍に主將の打合せをなして午後九時盛會裡に散會した（寫眞は同會場にて）

改正近き列車時刻

來る六月十五日改正實施される朝鮮鐵道の時刻改正は京釜、京義本線すなはち歐亞に連絡する線を除き全線にわたつて改正されるもので、その具體的內容は近日中に發表されることになつてゐるが、

改正 の眼目はスピードアップすることにあり、しかして經營の經濟化をはかるものであり、旅客線には特別の考慮を拂はれてゐる。就中京仁線の如きは回數の增減はないが京仁各驛終發時

近く發表される

スピードアップの

具體的內容

刻を延ばし旅客所用上の便宜に供することゝし全州群山線の如きは

現在 運行中の汽動車（セミチネル）を廢して大型ガソリンカー二輛を運行せしむることになり、今明日中に折返し時刻改正と同時に運行する豫定である。京釜線に『漢江里驛』の新設なども旅客の便益は相當期待されるものがある

なほ 咸鏡線の如きもスピードアップによつて東京上距離を短縮することになり急行問題の如き自然緩和されることにならうと

今晚 スピード時代 朝日座 往古皆行

新知灣に

不時着した

報知日米號

修繕のために

根室に引返す

【東京電報】一時行方不明を傳へられた報知日米號は今朝十時ムロトン灣の西四十キロの新知灣に不時着水せること判明した。白鳳丸は現場に急行してボートを出し陸揚げ中であるが、吉原飛行士は無事で機體にも故障なき模樣

【落石無線電信局着電】發動機に故障を生じた報知日米號機は新知灣に着水せんとした際々機體を小破し濃霧の中を漂流中十四日午後五時五十分白鳳丸に收容されたもので、機體修繕のため一應根室に白鳳丸が引返し機體修繕が破損の模樣によりては東京に引返す筈

●ノーシン!! ノーシン!! 頭痛にノーシン!!!●

株式名義書換停止公告
昭和六年六月壹日ヨリ定時株主總會終了ノ日迄株式名義書換ヲ停止可致候
昭和六年五月
大日本製糖株式會社

五千圓のひろひ物
日本債券月報社

巡查
日本警務學會

支部長
國民教育獎勵會

年賦御相談
恩給金融
誠實第一 親切第一
森田 耕

信仰と修養
京城新生會

肺病ろくまく 肺尖加答兒
有田ドラッグ

京日案內

貸家
賣住宅
貸家
看護
お産

山羊
シェパード
賣地
恩給
公債
電話
恩給

特別案內
修繕技師募集
山田洋行
外務社員採用

寄宿 宿泊部
青雲寮

ヒゲタ醬油

景品附 大賣出し
賣出區域 京城及其附近
〆切迫る
◎十六立詰一樽每に景品券（內容左記）を差上げます

景品內容		
一等	拾圓券	三枚
二等	五圓券	五枚
三等	二圓券	廿枚
四等	六拾錢券	五〇枚
五等	三拾錢券	殘全部

（壹千枚を以て一組とし番號各組共通）

そちこち他の醬油より極く少量で充分おいしく味を出します

二立壜詰壹本御買上げ毎に 菊水化粧石鹼 二個入一函 洩れなく呈上

宮內省御用達 銚子醬油株式會社

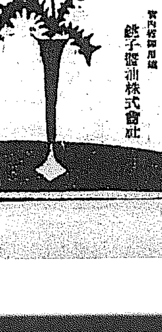

凍えた花 (19)

伊藤松雄作　寺嶋紫明畫

危禍（九）

綱子はハッとして外を見直したが、自動車は御山路で小梅線を纏つてしまつた。

『まさか栗子がい頃――』

さう考へながらも、多少不安を失ひかけたらしい。

『どうかしましたか滝八さん』

『いゝえ、こゝで結構で御座いますわ、どうも有難う存じました』

綱子は照井へともなく、運轉手へともなく聲をかけた。

『入れませう、大丈夫ですよ。一度いつた道ですから』

運轉手は徐行させながら答へた。

『いゝえ、ほんとに結構なんでございますから』

『併し淋しい道だからな』

照井は自分自身で送らうともいひかねたらしかつた。

『いゝえ――もうどうぞ』

綱子は強いて降りると、そこに佇立したまゝ挨拶した。そして、

『どうぞ！』

と運轉手を促した。

彼女は速く去つてゆく車の尾燈を見送つてゐると、淋しい氣持にヒシ／＼せめたてられた。

小走りに家の門まで辿りつくと格子の鳴る音に俊子が出迎へてくれたが、栗子のことを訊く氣にもなれなかつた。

俊子も何故か觸れたくない氣持でゐるらしかつたが、綱子が衣服の始末を濟ませて離室へ引揚げやうとすると、不意に追ひついたらしくいつた。

『あ、さう／＼綱子さん、今日會社の方が御見舞だといつて――』

『あら厭だ、御見舞だなんて、どんな方？』

『それがね、あなたの早退を病氣だと思つたらしいの、ほら昨日の辻さんといふ方なのだよ』

『ま、辻さんが……』

と、綱子の胸は急に動悸だつて來た。

『で、どうなさつて辻さん？』

『いゝ、お母樣何と仰有つたの？』

『一寸具合がわるくてね……』

『そりやあさうね、でも病氣で早退したいつて歸いつて來たわけぢやないのよ』

『そりやさうかも知れないけど、とにかくおあげしてお茶をさしあげたけど』

『栗子さんまだ歸ないのね、辻さんと散歩にでも出かけたつて厭なんですのお母樣！』

綱子の聲は顫ぶつてゐた。

『別段栗子がお誘ひしたんぢやなからうけど……』

『――』

綱子は落ついて、疳の前に坐つてはゐられなかつた。

いましがたちらりと見た雑木林の丘を下つてくる男女の二人、朧に組合せてみた影像が、妖魔の呪ひのやうに、眼の前いちめんに映つてくるのだつた。

『おやすみなさい！』

彼女は半分涙にぬれた聲でいひ終ると、逃げこむやうに離室へ來てしまつた。

そして電氣を消して床へ入ると、そのまゝ泣聲を洩すまいと、夜具の襟を唇にくはへて泣きぢやくりはじめた。

『お母樣にしたつて姿の氣持なんか何も察しては下さらないのだ、栗子はともかく……』

途端に門の格子の鳴る音がした。

そして元氣のよい栗子の笑ひ聲がひゞいて來た。

『あらお姉樣お歸りになつたの？やう？』

綱子は栗子がいつもするやうに舌でも出してゐるに違ひないと想ふと、いよ／＼くやしくなつてくるのだつた。

圍棋新局（七）

先番 [illegible]　先五 [illegible]

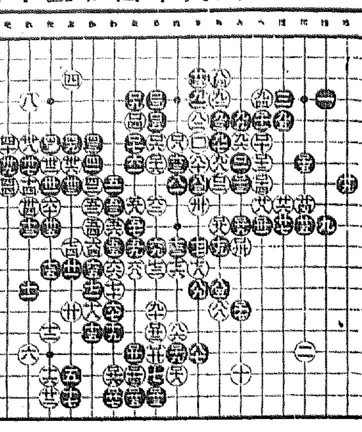

讀者らん

▲すらりとくつわをならべた立候補諸君は選舉に付帯誠をもつて府政につくすと判をおした際におつしやる綱鳥マー綵散ある者へ、と投票されば見逃したところこれは適孤を訴すに足る人物見當らず難局にある府政のため心許なしとも心細しとも（天口中）▲〇町の某府議候補氏上二階の窓を大通へ通行人の頭上に掃きたてさせるやうな心懸で府政に翻興されることは吾人は絶對におことわり致したい（一有權者）▲十三日一愛犬家様、犬も喰はぬ事になりました、私は犬を飼育せる人間全部を愛犬家と稱す。我説『犬を愛する心と人間の子供を愛する心と愛情において變りなきものだ』實際において犬子人子間に愛情に取扱はれては困る。併し紳士に屈伏なきや『動物愛なき者は冷酷』動物愛護なる人間愛を先きにしては如何一犬を飼育せるを以て動物愛に豊かなる者と自惚れる勿れ、幼兒が犬馬の玩具を弄するが故に猛犬狂犬の首有地無差別放牧を公認する要ありや、我朝鮮狂犬の被害者數七百名狂犬は愛犬家の所産なり（〇〇町〇〇〇）▲貸附〇〇〇京城市中に四驛と又は五驛とありますがこの驛とは如何なることですか（知りたき生）▲答 驛とは一くさりのことです。『京城小唄』の規定によると、四句を以て一驛とし、その一驛を四ッか五ッかにつゞるといふことです（係り）▲市學生で英語を特に勉強したい者二人に週に二回位御出でなさい、無報酬で敎へて上げます――旭光六八八――（妙心寺内高圓英研生）▲十三日附本欄の愛婦生様御分讓の鮮師國引退致し候後及一群の籍師教至金書面にて御通知願ひます（全北金堤洪蔑様）▲十三日の愛婦生様齋藤お談り願ひ度く存じます御住所御通知下さいませ（京仁線楽砂片山浩式）▲十三日Ⅱ子さま貴面な婦女長く使ひたく、一度本人を御越して戴きますまいか何卒御世話願上げます（竜木一六三小林）▲Ⅱ子様至急年齢給料住所を御通知願ます（第二到二〇〇五松尾典子）▲十三日の淑雌女様毎晩ねぎしりで御困りですならば南山町一ノ三松尾口腔醫院の先生に御相談なさい相談は無料でして下さいます（同病平壌女）▲京日紙御説を御愛讀下さつた平壌池田秀氏に失禮ながら本欄を借りて厚く御禮申上ます。なほ二月下旬頃の御紙學藝欄に連載中であつた吉武氏述の『朝鮮人の姓觀論』第二十二回『第十章』掲載の本紙を誰方か御恵み下さる方はありませんか（大邱府東雲町三一七小池英三）▲先きおらんで拜見したですが七日か十日で全快する脚氣のくすり御もちの方當方職業婦人で四年來の脚氣になやんでるものですが若し御同情下さいまして御分讓して戴けませんでせうか（エス子）▲邦文タイプライター中古品をお讓り下さいませ（黄金町三丁目二六山村）▲英獨文敏用のタイプライター不要につき安くゆづりたし（初音町百十四ノ二中西）

牛馬の虱は かうしてとるに限る

虱の居る個所にイマヅ蝨取粉をふりかけ、すりこみ置けば、蝨は全滅します。蝨卵が殘つてをりますから五六日後、もう一度やれば完全にいなくなります。これが一番安價で簡單な退治法です。

イマヅ蝨取粉は、名は蝨取粉でありますが、牛馬の虱ばかりでなく蚤は勿論、南京虫、蟻、頭虱、蟎、油虫、衛生大掃除の際の虫退治、衣類書籍の虫除、犬猫の蚤・ダニ、鷄の羽虫、牛馬の蟎・蜱除、庭木・盆栽の虫等、あらゆる家庭害虫を、ごく少量でわけなく全滅する、今井師國理學博士苦心研究の、殺蟲特許藥であります。から、各家庭にぜひ一罐は必要であります。到る處の藥店にて販賣しておりますが效かぬニセ物あり、是非イマヅと御指定下さい。衛生局販賣藥の退治法は、大阪京町堀通二今井化學研究所が相談に應じます。

大衆劇

本町五丁目　電本三三六八番　朝日座

五月十五日より

中村勘五郎　澤村源之丞　大一座

日本三大仇討 ◇―非常時の御知らせ―◇

正午後六時開幕

京龍館

東亞キネマ　十三日より　大衆觀劇御入場料大人廿錢小學生十錢

八軒長屋

高速度珍婚膝栗毛

浪花館

拾六日より　浪界の三大家合同大一座

東亞倶樂部

音無しの劍法

無賴漢ロバート

八軒長屋

中央館

蟲の世界

悲歌

難波船

喜樂館

燃ゆる花びら

鬼子と母神

瞼の母

大正館

ねえ！興奮しちやいやよ

於第三回化學工業博覽會 最高名譽賞受領 ライオン齒磨

寢る前にも　子供さんにも　この齒磨！

本舖　株式會社小林商店　東京・大阪・名古屋

A 41-65

頭ハッキリ！！　之れが先決問題だ　トッカピン

安産のために ワダカルシューム錠

醫學博士推奬

母體胎兒を保護し分娩時に安産せしむ

發賣元　大阪道修町　和田卯助商店

國產蛔蟲驅除新藥 マクニン錠　虫下し

お子様には マクニンゼリ

1. 排虫効力百パーセントを示し他の驅虫藥にて驅虫せられぬ場合にも斷然その目的を達します
2. 中毒作用絶對に無く多量服用しても安全です
3. 服用後二晝夜乃至三晝夜にて心地良く排虫いたします
4. 下剤を併用せずとも驅虫力確實であります

M—38

ノーシン！ノーシン！！頭痛にノーシン！！！

サクラビール

清涼飲料　ミヨシノサイダー　ミヨシノレモン

櫻麥酒株式會社

4—28

りん病藥 リベール

最も信頼の出來る名藥　五日の試服でキット滿悅　キ、メ、賣れ行、本邦第一

藥價 五日分一圓 七日分三圓 十五日分五圓

大阪市南久太郎町堺筋　竹村製劑所

男女防毒ゴム サック

本邦唯一の精良品

澁谷齒科　南大門通五丁目華屋内

丁子堂

引越ノ御用ハ大衆本位ノ

親切丁寧低廉　京城驛前（義州通二）電本一六一八番に

阿波共同汽船出帆

芝罘、威海衛、大連行　利通號

仁川出帆豫定

鮮航同盟會　仁川支部

朝鮮郵船株式會社

京城府南大門通り